



T.C.
ADALET BAKANLIĞI
CEZA İNFAZ KURUMLARI İLE TUTUKEVLERİ
İŞYURLARI KURUMU

2020 YILI FAALİYET RAPORU



Cezaevlerinin terbiye, ıslah ve iş esaslarına göre düzeltilmesi yolundaki hayırlı faaliyetlerin genişletilmesi, cemiyete; doğru yoldan saparak hürriyetlerini kaybetmiş olan binlerce vatandaşı faydalı birer uzuv olarak kazandırmaktadır.



Abdulhamit GÜL
Adalet Bakanı

Günümüz çağdaş infaz anlayışı çerçevesinde ceza infaz kurumlarında ve denetimli serbestlik tedbiri altındaki hükümlü ve yükümlülere yönelik sürdürülen iyileştirme çalışmalarının temel amacı, onları toplumsal değerlerle uyumlu, üretken, kanunlara ve hukuka saygılı aktif birer yurttaş durumuna getirmektir. Bu itibarla, infaz sürecini yaşam boyu eğitimin önemli bir fırsatına çevirecek iyileştirme temelli bir rejim sunulmaktadır. Bu çalışmaların en önemli ve en başarılı ayağı kuşkusuz meslek eğitimi çalışmalarıdır. Zira istihdama yönelik meslek eğitimi çalışmaları, sorun merkezli ve doğrudan yaşamsal ihtiyaçları gidermeye yönelik hızlı, gerçekçi ve yaşama dönük olarak gerçekleştirildiğinden yetişkin psikolojisine ve toplumsal gerçekliğe uygun olması bakımından hükümlüler açısından en etkili iyileştirme ve yeniden topluma kazandırma etkinlikleri olma özelliği taşır. Bu bakımdan işyurtlarında yürüttüğümüz işbaşında meslek eğitimi çalışmaları tüm dünyaya örnek bir model olarak önemli başarılarla imza atmaya devam etmektedir.

Son yıllarda tüm dünyada olduğu gibi ülkemizde de önemi her geçen gün artan “yaşam boyu eğitim” kavramının içeriği, gelişen ve değişen dünyada ortaya çıkan yeni ihtiyaçlara cevap verebilmek üzere sürekli evrilmektedir. Günümüz

Türkiye’si, yerli ve milli üretim yaklaşımının önem kazandığı, bu suretle bilim ve teknolojinin bu yönde çalışmalara hız verdiği önemli atılım gösteren ülkelerin başında gelmektedir. Bu doğrultuda öz kaynakların etkin şekilde kullanılması için tedbirler alınmakta, her yaştaki ve durumdaki insanımız için proje fikirleri teşvik edilmekte, mesleki ve teknik eğitim yatırımlarına hız verilmektedir.

Bir ülkenin en önemli öz kaynağı ise kuşkusuz kendi insan gücüdür. Ancak bizler bu öz kaynağı sadece bir meta olarak değil; duygusu, düşüncesi, inancı, muhabbeti ve ruhu olan şerefli birer varlık olarak görüyor, insanın sadece yararlı olduğu, katkı sağlayabildiği sürede değerli olduğunu kabul etmiyoruz.

İnsan diğer tüm varlıklar gibi sadece kainatın bir parçası olduğu için bile değerlidir. Yunus Emre’nin de dediği gibi “Yaratılanı severim, Yaradan’dan ötürü...” Bu sözü şiar edinerek, beşer tabiatının da etkisiyle hayatının bir döneminde hata işleyerek ceza almış insanlarımıza Devletimizin şefkatli, adaletli elini uzatıyor, böylece hataları telafi etme fırsatı sunuyoruz. Buradan hareketle, infaz süreci içinde onları, suça karışmalarına yol açan etmenlerin yok edilmesine yönelik birçok iyileştirme faaliyetine dahil ediyoruz. Bunlardan biri de işyurdu faaliyetleridir.

İşyurtları bünyesinde oluşturulan atölyelerde bir şekilde suça karışmış vatandaşlarımızı ülkemizin ihtiyaç duyduğu mesleklerde yetiştirerek hem onları benlik algıları gelişmiş, öz güven sahibi birer vatandaş olmaları için teşvik ediyor, hem de ülkemize nitelikli yetişmiş insan gücü kazandırmış oluyoruz.

İşyurtlarında verilen eğitim; bilim insanları tarafından da en faydalı eğitim olarak kabul edilen uygulamalı ve iş başında eğitimin güzel bir örneğidir. Bu eğitim sürecinde hükümlü ve tutuklular önce öğrenerek üretmekte sonra üterek gelişmektedir. Bu döngü mesleki ve teknik eğitimin yaşama dönük ve çözüm merkezli yönünü ortaya koymaktadır. İşyurdu eğitim faaliyetlerimiz sadece mekanik olarak bilgi ve beceri kazandırmayı hedeflemez. İşyurdu faaliyetleri sonunda hükümlü ve tutuklunun benlik algısının da gelişmesi, bağımsız bir birey olarak kendi kararlarını vermesini ve verdiği kararların sonuçlarına katlanma kapasitesini sağlamayı da amaçlamaktadır. Dolayısıyla üretime dönük eğitim süreci bireylere mesleki bilgi, beceri ve tutum kazandırmanın yanında; onların sorumluluk almalarını, hayata karşı özgüven duymalarını, problem çözme becerilerini geliştirmeyi de misyon kabul eder.

İşyurtları Kurumu, kurulduğu günden bu yana yüzbinlerce insana mesleki ve teknik eğitim deneyimi sunmuş, kazandırdığı becerilerle yaşama tutunarak topluma yeniden uyumlarını sağlamıştır. Bu açıdan bakıldığında İşyurtları faaliyetlerinin bireyler nezdinde olduğu kadar toplum nezdinde de ne kadar önemli bir görev üstlendiği daha iyi anlaşılabilir.

Son dönemde İşyurtlarında verilen mesleki eğitimin ölçülebilir ve değerlendirilebilir bir yapıya kavuşması için yapılan çalışmalara hız verilmiştir. Bu kapsamda; işyurdu mesleki eğitim faaliyetlerinin sektör ihtiyaçlarına ve açık iş gücü niteliklerine uygun meslek alanlarına yoğunlaşmasını sağladık. Verilen eğitim sonrasında hükümlü ve tutukluların mesleki yeterliliklerini kalfalık, ustalık, usta öğreticilik belgeleriyle tescil edilmesini sağlıyoruz. Ayrıca bu dönemde mesleki yeterlilik belgesinin verilmesi yanında hükümlü ve tutuklularımıza yönelik girişimcilik, kendi işini kurma ve iş arama becerileri konularında verilen eğitimlerin

sistematiğe hale getirilmesi sağlanmıştır.

Özellikle 2020 yılı içerisinde başlayan okullaşma çalışmaları adeta geçmiş çalışmalarımızın tekamülü niteliğinde bir sonuca ulaşmamızı sağlamıştır. Milli Eğitim Bakanlığı ile imzalanan Eğitim, Öğretim İş Birliği Protokolü kapsamında fiziki durumu uygun olan ceza infaz kurumları bünyesinde müstakil mesleki eğitim merkezleri açılmasına öncelik verdik. Bu merkezlerin ilki 2020 sonu itibarıyla Ankara'da açılmıştır. Bugün itibarıyla beş eğitim merkezimiz açılışa hazır hale getirilmiş ve 2021 yılı sonuna kadar toplam 22 okulun açılması planlanmaktadır.

Bu okullara kayıt olan hükümlü ve tutuklu öğrenciler teorik derslerini okul aracılığıyla yüz yüze veya uzaktan; pratik eğitimlerini de işyurdu atölyelerinde alarak mesleki eğitimlerine devam edebilecektir. Bu okullarda eğitim gören insanlarımız kalfalık, ustalık yeterliliklerini kazanacak, bu kazanımlara ek olarak işyeri açma belgesi ve lise diploması almaya da hak kazanabileceklerdir.

Geldiğimiz bu nokta gerek insanımıza verdiğimiz değer, gerekse sosyal devletin somut bir tezahürü olması bakımından gurur vericidir.

Bu itibarla, tüm dünyayı etkisi altına alan Covid-19 salgını boyunca gösterdiği azim ve kararlılıkla mücadelesine devam eden, toplumsal ve sektörel değişimlere paralel olarak kendini sürekli yenileyen ve geliştiren İşyurtları Kurumu'muzun değerli yöneticilerine; insan haklarından, etik ilke ve prensiplerinden ödün vermeksizin her türlü koşulda özveriyle görev yapan fedakar Kurum çalışanlarına şahsım ve ülkem adına şükranlarımı sunar, başarılarının devamını dilerim.



Uğurhan KUŞ
Bakan Yardımcısı
İşyurtları Kurumu Yüksek Kurulu
Başkanı

Günümüzde Türk İnfaz Sisteminin temel amacı herhangi bir şekilde suça karışarak ceza infaz kurumlarına girmiş bireylerin, iyileştirme çalışmaları yoluyla yeniden toplumla bütünleşmeye hazır hale getirilmesidir. Bu amaçla gerek ceza infaz kurumları gerek işyurtları gerekse de denetimli serbestlik müdürlükleri tarafından bireyselleştirilmiş iyileştirme programları hazırlanmakta ve tabii olunan infaz rejimleri çerçevesinde kademeli olarak uygulanmaktadır.

Uygulanan iyileştirme çalışmalarının somut çıktıları üzerinden ölçülebilir ve gözlenebilir olması bakımından en etkili olanları arasında işyurdu çalışmaları kuşkusuz ilk sıralarda yer almaktadır. Zira işyurtlarında mesleki eğitim kapsamında çalışan hükümlü ve tutuklu sayıları, belgelendirme düzeyleri, iş ve meslek kurslarına ve diğer etkinliklere katılım sayıları, salıverildikten sonra işe giren veya kendi işini kuranların sayısı yapılan çalışmaların etkililik düzeylerini ölçmemizi ve izlememizi sağlamaktadır. Bu açıdan bakıldığında işyurdu çalışmalarının her geçen gün daha başarılı bir tablo ortaya koyduğunu söyleyebiliriz. İçinde bulunduğumuz pandemi sürecinin tüm toplum kesimlerini etkilediği bu zor günlerde bile işyurtları

özveriyle ve yılmaz bir kararlılıkla çalışmalarına devam etmiş, özellikle pandemi koşullarında toplumumuzun en çok ihtiyaç duyduğu maske, tek kullanımlık izole giysiler, dezenfeksiyon ve hijyen malzemeleri üretimine yönelerek kamuoyunun takdirini kazanmıştır. İşyurtları, zorunlu nedenlerle çalışmalara ara verildiği zamanlarda bile planlamalar yapmış, iş birliği projeleri hazırlamış, yürüttüğü mesleki ve teknik eğitim çalışmalarının niteliğini artırmak üzere Milli Eğitim Bakanlığı iş birliğiyle okullaşma faaliyetleri yürütmüş ve iş başında eğitim modelinin etkinliğini artırmak üzere önemli çalışmalarda bulunmuştur. Bu çalışmaların en önemlilerinden biri okullaşma çalışmalarıdır. Özellikle 2020 yılı içinde başlayan ve halen devam eden ceza infaz kurumları bünyesinde müstakil mesleki eğitim merkezi açma çalışmaları, infazın temel amacına ulaşmak üzere yürütülen iyileştirme çalışmalarının kemale ermesi bağlamında bir dönüm noktası niteliğindedir. Bu kapsamda 2020 yılı içinde Ankara Ceza İnfaz Kurumları Kampüsünde bir mesleki eğitim merkezi açılmış, beş mesleki eğitim merkezi de açılışa hazır hale getirilmiştir. İnanıyorum ki pandemi koşullarının sona ermesiyle işyurtları her zamankinden daha güçlü ve daha etkin olarak yoluna devam edecektir.

İşyurtları sisteminin ana amacı, hükümlülere bir meslek veya sanat kazandırmak, bir meslek veya sanatta yeterliliği olanların da mevcut yeterliliğini artırarak onların saliverildikten sonraki yaşama uyumlarını kolaylaştırmak, tabiri yerindeyse kendi ayakları üzerinde durmalarını sağlamaktır. Oluşturulan işyurdu atölyelerinde hükümlü ve tutukluların mevcut ilgi ve yetenekleri ile bireysel ihtiyaçlarını fark etmesi sağlanmakta; öğrenme yönelimini artıran ve enerjilerini doğru bir şekilde yönlendiren, eğitimi yaşantıya dönüştüren üretim etkinliklerine dâhil edilmeleri yoluyla da bir meslek veya sanatı öğrenmelerine imkân tanınmaktadır. Böylece hükümlüler eğitimle kazandıkları bilgi ve becerinin yaşamlarında ihtiyaç duydukları bir karşılığı olduğunu fark etmekte ve eğitim aldıkları mesleği tahliyelerinden sonraki yaşamları için öğrenmeye devam etmektedirler.

Bir insankazanma projesi olarak adlandırılabilen bu çaba aynı zamanda suç ve suçluyla mücadelede çok önemli bir yere de sahiptir. Mesleki ve teknik eğitim bakımından yeterliliği yüksek düzeyde insana sahip olan ülkeler aynı zamanda gelişmiş ülkeler olup bu ülkeler ekonomik nedenlerle işlenen suç oranlarının da nispeten düşük olduğu yerlerdir. Dolayısıyla eğitim düzeyinin suçla ilişkisi dikkate alındığında özellikle meslek eğitimi gibi nitelikli ve yaşamsal birtakım sorunları çözmeye muktedir beceriler kazandıran bir eğitimin olumlu toplumsal etkileri de göz ardı edilemez. Bu açıdan bakıldığında işyurtları sisteminin infaz hizmetlerinin en önemli parçalarından olduğu yadsınamaz bir gerçektir.

2020 Faaliyet Raporu'ndan anlaşılacağı gibi 2020 yılı özellikle nitelik olarak çok önemli çalışmalara sahne olmuştur. Mesleki eğitim kapsamında mobilya, metal, konfeksiyon, ayakkabı ve saraciye, tekstil gibi endüstriyel alanlarda önemli üretim faaliyetleri olduğu gibi gıda, tarım ve hayvancılık alanlarında da çok büyük hacimli projelere imza atılmaya devam edilmiştir. Bu çalışmalar öz kaynaklarla sürdürüldüğü gibi çeşitli resmi ve özel kurum ve kuruluşlarla iş birliği içinde de devam etmiş, bu çerçevede yüzlerce farklı kurumla iş birliği protokolü imzalanmıştır. Böylece üretimi yapılan ürün çeşitliliği artırılarak farklı kurumların taleplerinin analiz edilmesi, özel sektör deneyimlerinin aktarılması, piyasa koşulları, ürün arzı, fiyat belirleme, lojistik,

saklama koşulları gibi birçok konuda bilgi ve beceri kazandırma imkânı sunulmuştur. Bu alanda yıllardan beri var olan iş birlikleri her geçen gün artmaya ve güçlenmeye devam etmektedir.

Bakanlığımız koordinesinde devam eden, ulusal ve uluslararası platformlarda Bakanlığımız ve Ülkemiz için yüz akı durumundaki bu çalışmalara katkıda bulunan merkez ve taşra teşkilatında görevli tüm çalışma arkadaşlarımı tebrik ediyor, tüm azim, emek ve fedakârlıkları için şükranlarımı sunuyorum.

İŞYURLARI KURUMU YÜKSEK KURULU ÜYELERİ



Uğurhan KUŞ
Başkan
Bakan Yardımcısı



Yılmaz ÇİFTÇİ
Üye
Ceza ve Tevkifevleri Genel Müdürü



Ertuğrul ÇEKİN
Üye
Strateji Geliştirme Başkanı



Erdal DEMİR
Üye
Destek Hizmetleri Daire Başkanı

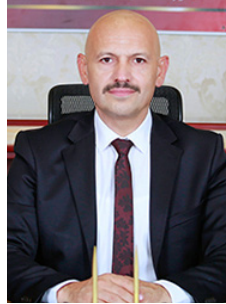

İhsan Özgür ÇETİN
Üye
İşyurları Kurumu Daire Başkanı

Sekreteryaya
Ceza İnfaz Kurumları ile Tutukevleri
İşyurları Kurumu

İÇİNDEKİLER

I- GENEL BİLGİLER	11	IV- KURUMSAL KABİLİYET VE KAPASİTENİN DEĞERLENDİRİLMESİ	69
A- Misyon ve Vizyon.....	11	A- Stratejik Planda Öngörülemeyen Kurumsal Kapasite İhtiyaçları	69
B- Yetki, Görev ve Sorumluluklar.....	12	B- Üstünlükler	69
C- İdareye İlişkin Bilgiler.....	13	C- Zayıflıklar	69
1- Fiziksel Yapı	14	D- Değerlendirme	70
2- Teşkilat Yapısı	14	V- ÖNERİ VE TEDBİRLER	71
3- Teknoloji ve Bilişim Altyapısı	18	EKLER	72
4- İnsan Kaynakları	18		
5- Sunulan Hizmetler	18		
6- Yönetim ve İç Kontrol Sistemi	18		
II-AMAÇLARveHEDEFLER.....	20		
A- İdarenin Stratejik Planında Yer Alan Amaçlar ve Hedefler	20		
B- Diğer Hususlar	22		
III- FAALİYETLERE İLİŞKİN BİLGİ VE DEĞERLENDİRMELER	23		
A- Malî Bilgiler	23		
1-Bütçe Uygulama Sonuçları	23		
2- Temel Malî Tablolara İlişkin Açıklamalar.....	24		
3- Malî Denetim Sonuçları	25		
B- Performans Bilgileri	26		
1- Program, Alt Program, Faaliyet Bilgileri.....	26		
2- Performans Sonuçlarının Değerlendirilmesi..	27		
i. Alt program hedef ve göstergeleriyle ilgili gerçekleştirme sonuçları ve değerlendirmeler.....	27		
ii. Performans denetim sonuçları.....	30		
3-Stratejik Planın Değerlendirilmesi	31		
4- Performans Bilgi Sisteminin Değerlendirilmesi	40		
5- Diğer Hususlar	41		

GENEL BİLGİLER

I. GENEL BİLGİLER

A. Misyon ve Vizyon

MİSYON

Hükümlü ve tutukluların işyurdu faaliyetlerine katılımını sağlayarak, onlara meslek edindirmek ya da var olan mesleklerini geliştirmek suretiyle onları topluma yeniden kazandırmaktır.

VİZYON

Hükümlü ve tutukluların tamamının, çağdaş koşullarda üretime katılmalarını sağlayarak, işyurdu faaliyetlerinde dünyaya örnek olmaktır.

B. Yetki, Görev ve Sorumluluklar

1. Kavram

Ülkemizde, ceza infaz kurumlarında bulunan hükümlülere meslek öğretmek veya var olan mesleklerini korumak amacıyla 1997 yılında 4301 sayılı Kanunla İşyurtları Kurumu kurulmuştur. Bakanlıklara Bağlı, İlgili, İlişkili Kurum ve Kuruluşlar ile Diğer Kurum ve Kuruluşların Teşkilatı Hakkında 4 nolu Cumhurbaşkanlığı Kararnamesi ile yeniden düzenlenmiştir. Kararnameye göre, “İşyurdu” kavramı; hükümlü ve tutukluların meslek ve sanatlarını koruyup geliştirmek veya bunlara bir meslek ve sanat öğretmek suretiyle üretilen ekonomik değerleri pazarlamak için ceza infaz kurumları ile tutukevleri bünyesinde oluşturulan tesis, atölye ve benzeri üniteleri ifade etmektedir.

2. İşyurtlarının Amacı

Ceza infaz kurumlarımızda yürütülen işyurtları çalışmalarının temel amacı; meslek sahibi olan hükümlü ve tutukluların sahip oldukları meslek ve sanatı koruyup geliştirmek, meslek sahibi olmayan hükümlü ve tutukluların meslek ve sanat öğrenmelerini sağlamaktır.

Yukarıda açıklanan işyurtları çalışmalarının amacının ceza infaz sistemimizin amacı kapsamında değerlendirilmesi gerekmektedir. Bu kapsamda ceza adalet sistemimizin amacı, hükümlülerin topluma kazandırılmasıdır. Bu amacı gerçekleştirmek üzere, hükümlülerin suç işleme nedeni belirlenmekte ve bu nedenin ortadan kaldırılmasına yönelik psiko sosyal faaliyetler ve eğitim çalışmaları gerçekleştirilmektedir.

Ceza infaz kurumlarında yürütülen psiko-sosyal çalışmalar kapsamında; hükümlülerin kuruma ilk girişinde psikologlar ve sosyal hizmet uzmanları tarafından “ilk görüşmeleri” yapılmakta, bu görüşme sonunda hükümlünün psiko sosyal alanda ihtiyaçları belirlenmektedir. Hükümlülerin ihtiyacına göre psiko sosyal faaliyetler, “bireysel görüşmeler” ile “grup çalışmaları” halinde yürütülmekte, öfke kontrol, madde bağımlılığı gibi programlar uygulanmaktadır. Bu programlar ve çalışmalar, çocuklar ve yetişkinler için farklı yapılandırılmış olup ayrı ayrı uygulanmaktadır. Eğitim çalışmaları ceza infaz kurumlarında genel eğitim ve mesleki eğitim kapsamında gerçekleştirilmektedir. Temel eğitim çalışmaları okuma yazma eğitiminden lisans ve lisansüstü

eğitime kadar her alanda verilmektedir. Bu eğitimler kapalı ceza infaz kurumlarında uzaktan eğitim, açık ceza infaz kurumlarında uzaktan veya örgün eğitim yoluyla sürdürülmektedir.

Eğitim çalışmalarının bir bölümünü “mesleki eğitim” faaliyetleri oluşturmaktadır. Hükümlülerin ceza infaz kurumlarından salıverildikten sonra iş bulabilmeleri veya kendi işlerini kurabilmeleri amacıyla; hükümlülerin geçmişte aldıkları eğitim, bireysel becerileri ve istekleri, salıverildikten sonra yaşayacakları yerdeki istihdam olanakları dikkate alınarak “mesleki ihtiyaç değerlendirmeleri” yapılmakta, bu değerlendirme kapsamında hükümlüler meslek kurslarına yönlendirilmektedir. Ceza infaz kurumlarında sürdürülen meslek edindirme kursları Milli Eğitim Bakanlığı Halk Eğitim Müdürlükleri ve Türkiye İş Kurumu tarafından gerçekleştirilmektedir.

Hükümlüler meslek edindirme kursları tarafından kendilerine verilen teorik eğitimi işyurtlarında çalışarak pratiğe dönüştürmekte, bizzat mesleğini uygulayarak mesleki tecrübesini artırmakta, yine işyurtlarında çalışma sayesinde ekip çalışması, iletişim, zaman yönetimi gibi becerilerini geliştirmektedir.

Kısaca açıklanan bu genel tablo içinde işyurtları ticari bir amacı olmayan, hükümlülerin mesleki tecrübelerini artırmayı hedefleyen ve hükümlüleri ceza infaz kurumundan salıverme sonrasına hazırlayan önemli bir kurumdur.

İşyurtları; açıklanan bu amacı gerçekleştirmek üzere, sürekli yenilenen ve son teknoloji makinelerin bulunduğu atölyelerde çalışmalarını sürdürmekte, uzman kişiler tarafından çalışma esnasında sürekli eğitim verilmekte, gerek kamu kurumları ile yapılan protokoller gerekse özel sektörle gerçekleştirilen işbirlikleri ile hükümlülerin kamu ve özel sektör çalışma yöntemlerini öğrenmesi sağlanmaktadır.

3. İşyurtları Kurumunun Gelirleri

İşyurtları Kurumunun sermaye kaynakları Bakanlıklara Bağlı, İlgili, İlişkili Kurum ve Kuruluşlar ile Diğer Kurum ve Kuruluşların Teşkilatı Hakkında 4 nolu Cumhurbaşkanlığı Kararnamesi 80’inci maddesinde sayılmıştır. Bunlar;

a. İşyurtları faaliyetlerinden elde edilen gelir ve kârlar,

- b. 30.6.1934 tarihli ve 2548 sayılı Kanun'un 1'inci maddesine göre tahsil edilen harçlar ile 2'nci maddesine göre alınacak yiyecek bedelleri,
- c. 492 sayılı Harçlar Kanunu'na göre alınan yargı ve noter harçlarının % 35'i,
- d. Ceza infaz kurumları ile işyurtlarının hizmet dışı bırakılan eşya ve araçlarla diğer malzemelerinin satışından elde edilen gelirler,
- e. Bağış ve yardımlar,
- f. Faiz ve sair gelirlerdir.

4. Mevzuat

- 30.06.1934 tarihli ve 2747 sayılı Resmî Gazete'de yayınlanan 2548 sayılı Cezaevleri ve Mahkeme Binaları İnşası Karşılığı Olarak Alınacak Harçlar ve Mahkumlara Ödettirilecek Yiyecek Bedelleri Hakkında Kanun,
- 09.08.1997 tarihli ve 23075 sayılı Resmî Gazete'de yayımlanan 4301 sayılı Ceza İnfaz Kurumları İle Tutukevleri İşyurtları Kurumuna İlişkin Bazı Mali Hükümlerin Düzenlenmesi Hakkında Kanun,
- 29.12.2004 tarihli ve 25685 sayılı Resmî Gazete'de yayımlanan 5275 sayılı Ceza ve Güvenlik Tedbirlerinin İnfazı Hakkında Kanun,
- 15.07.2018 tarihli ve 30479 sayılı Resmi Gazetede yayımlanan Bakanlıklara Bağlı, İlgili, İlişkili Kurum ve Kuruluşlar ile Diğer Kurum ve Kuruluşların Teşkilatı Hakkında 4 nolu Cumhurbaşkanlığı Kararnamesi.
- 29.03.2020 tarihli ve 31083 sayılı Resmî Gazetede yayımlanan Ceza İnfaz Kurumlarının Yönetimi İle Ceza ve Güvenlik Tedbirlerinin İnfazı Hakkında Yönetmelik
- 27.12.2005 tarihli ve 26036 sayılı Resmî Gazete'de yayımlanan Ceza İnfaz Kurumları İle Tutukevleri İşyurtları Kurumu ve İşyurtlarının İdare ve İhale Yönetmeliği,
- Merkezi Yönetim Muhasebe Yönetmeliği, (Merkezi Yönetim içerisinde yer alan bütün kamu kurumlarını kapsamaktadır. Kurumumuz 5018 sayılı Kanunun II sayılı cetvelinde yer alan özel bütçeli bir kurum olması nedeniyle, bu yönetmelik kapsamına girmektedir. Merkezi Yönetim Muhasebe Uygulama Yönetmeliğinin yürürlüğe girmesiyle Merkezi Yönetim

kapsamındaki bütün kamu kurumlarının daha önceki muhasebe yönetmelikleri yürürlükten kalkmıştır.)

- 14.06.2018 tarihli ve 30451 sayılı Resmi Gazetede yayımlanan İşyurtları Ortak Üretim ve İşbirliği Programının Usul ve Esaslarına Dair Yönetmelik,
- 01.11.2018 tarihli ve 30582 sayılı Resmi Gazetede yayımlanan Ceza İnfaz Kurumları ile Tutukevleri İşyurtları Kurumu Konsinye Satış İşlemlerine Dair Yönetmelik,
- 14.01.2010 tarih ve 137/3 sayılı İşyurtları Kurumu Mevzuatı Uygulamaları Hakkındaki Genelge,
- 27.04.2007 tarihli İşyurtları Kurumu ve İşyurtlarında Kullanılan Maliyet Hesapları ile Tutulacak Defter ve Belgelerin Düzenlenmesine Dair Yönerge,

C. İdareye İlişkin Bilgiler

Bugün İşyurtları Kurumu adıyla faaliyetlerini sürdüren birimiz, Cumhuriyet döneminde ilk olarak 14.06.1930 gün ve 1721 sayılı Hapishane ve Tevkifhanelerin Sureti İdaresi Hakkındaki Kanunla faaliyetine başlamış, bu Kanun'un 3üncü maddesinde belirtilen "Adliye Vekaletince gösterilecek lüzum üzerine hapishanelerde işyurtları tesisi için Hükümetçe bütçeye lüzumu kadar tahsisat konulur" ibaresiyle işyurtlarının temelleri atılmıştır.

13.01.1943 gün ve 4358 sayılı Ceza ve Tevkifevleri Umum Müdürlüğünün Teşkilat ve Vazifeleri Hakkındaki Kanun ile iş esası üzerine kurulmuş bulunan ve kurulacak olan cezaevlerinin hükmi şahsiyeti haiz oldukları belirlenmiş, bu tür cezaevlerinin çalıştıkları inşaat, sanayi, ziraat vb. işkollarında rahatça üretim yapabilmelerini teminen çeşitli istisna ve muafiyetler getirilmiştir.

Hükümlülerin ıslahı ve topluma yeniden kazandırılmaları yönünde uygulanan yöntemlerin başında gelen iş ve çalışmanın temini için tesis olunan işyurtlarının; yönetim, işletme ve muhasebe şeklinin belli kurallara bağlanması, hesap ve işlemlerin belli esaslar içinde yürütülmesi bakımından ilk olarak "Mütedavil Sermaye ile Çalışan İş Esası Alım ve Satım Usullerine ait Talimatname" hazırlanarak 1951 yılında yürürlüğe konulmuştur. Bu talimatname, 4358

sayılı Ceza ve Tevkifevleri Umum Müdürlüğünün Teşkilat ve Vazifeleri Hakkındaki Kanun'un 9'uncu maddesinde belirtilen "Hükmi şahsiyeti haiz olan cezaevleriyle, ıslahevlerinin ve işyurtlarının mütedavil sermayesine ait hesap usulleri, Adliye ve Maliye Vekilliklerince müştereken tespit olunur" hükmüne istinaden hazırlanmıştır. Kısaca "Hesap Talimatnamesi" olarak anılan bu talimatnamenin yürürlüğe girmesiyle işyurtlarının tâbi olduğu hesap usulleri ve işlemleriyle ilgili günümüzde kullanılan usul ve yöntemlerin temelleri atılmıştır.

Aradan geçen zaman içinde muhtelif tarihlerde yukarıda belirtilen talimatnamenin bazı maddelerinde değişiklikler yapılarak uygulamaya devam edilmiş, 1980 yılında geniş kapsamlı değişiklikler yapılarak ismi, "Ceza İnfaz Kurumları İşyurtları Döner Sermaye Yönetmeliği" olarak değiştirilen mevzuat kapsamında faaliyetlerini Döner Sermaye Saymanlığı adı altında yürütmüştür.

10.09.1993 tarih ve 524 sayılı Kanun Hükmünde Kararnameyle İşletmeler ve İşyurtları Genel Müdürlüğü olarak kurulan ve faaliyetini yürüten birimiz, bu Kanun Hükmünde Kararnamenin dayanağı yetki kanununun, Anayasa Mahkemesinin 29.07.1994 tarih ve 22005 sayılı Resmi Gazete'de yayımlanan kararı ile iptal edilmesi sonucu feshedilmiş, yeniden Döner Sermaye Saymanlığı adı altında görevini sürdürmüştür.

06.08.1997 gün ve 4301 sayılı Ceza İnfaz Kurumları ile Tutukevleri İşyurtları Kurumunun Kuruluş ve İdaresine İlişkin Kanun ile Adalet Bakanlığının bağlı bir kuruluşu olarak İşyurtları Kurumu oluşturulmuştur. Bu Kanun ile İşyurtları Kurumunun organları olan Yüksek Kurul, Daire Başkanlığı ve işyurtlarının kuruluşu, teşkilatı, idaresi ve çalışma esasları belirlenmiştir. Kurum, özel kanunla düzenlenmiş, tüzel kişiliği haiz, özel bütçeli bir kamu idaresi olarak yapılandırılmıştır.

09.07.2018 tarihli ve 30473 sayılı Resmi Gazetede (3. Mükerrer) yayımlanan 703 sayılı Anayasada Yapılan Değişiklik ve Uyum Sağlanması Amacıyla Bazı Kanun ve Kanun Hükmünde Kararnamelerde Değişiklik Yapılması Hakkında Kanun Hükmünde Kararnamesinin 64. md. ile 4301 sayılı Ceza İnfaz Kurumları ile Tutukevleri İşyurtları Kurumunun Kuruluş ve İdaresine

İlişkin Kanununda bazı düzenlemeler getirilmiş, Kanunun adı da 4301 sayılı Ceza İnfaz Kurumları ile Tutukevleri İşyurtları Kurumuna İlişkin Bazı Mali Hükümlerin Düzenlenmesi Hakkında Kanun şeklinde değiştirilmiştir.

15.07.2018 tarihli ve 30479 sayılı Resmi Gazetede yayımlanan Bakanlıklara Bağlı, İlgili, İlişkili Kurum ve Kuruluşlar ile Diğer Kurum ve Kuruluşların Teşkilatı Hakkında 4 nolu Cumhurbaşkanlığı Kararnamesi ile yeniden düzenlenmiştir.

1. Fiziksel Yapı

Lojman, Bina ve Arsalar

Kurumumuz envanterine kayıtlı

- 38 adet adliye hizmet binası,
- 33 adet lojman ve diğer hizmet binası,
- 1 adet süt ürünleri fabrikası
- 26.569,64 m² toplam alanlı muhtelif yerlerde 10 adet arsa,

bulunmaktadır.

Taşıtlar

Kurumumuza ait 176 adet taşıt bulunmaktadır ve buna ilişkin tablo Ek - 2'dedir.

Atölyelerde Kullanılan Makine ve Teçhizat

İşyurdu müdürlükleri atölye ve tesislerinde kullanılan 20.685 adet makina demirbaş kaydı bulunmaktadır.

2. Teşkilat Yapısı

Merkez Teşkilat Yapısı

İşyurtları Kurumunun merkez teşkilatında, İşyurtları Kurumu Yüksek Kurulu ile İşyurtları Daire Başkanlığı bulunmaktadır. İşyurtları Kurumu Yüksek Kurulu; Bakanın görevlendireceği Bakan Yardımcısının başkanlığında, Bakanın belirleyeceği toplam 5 üyeden oluşur.

İşyurtları Kurumu Yüksek Kurulunun Görevleri;

- İşyurtlarının genel amaçlarını belirlemek.
- İşyurtları Kurumunun Genel Müdürlükçe hazırlanacak bütçesini onaylamak.
- İşyurtlarının kurulmasına veya kaldırılmasına karar vermek.

- Hükümlü ve tutukluların çalıştırılma usul ve esaslarını belirlemek.
- İşyurtları yönetim kurullarının önerisi üzerine 22/5/2003 tarihli ve 4857 sayılı İş Kanunu hükümlerine göre işyurtlarında istihdam edilecek işçilerin niteliklerine, çalıştırılmasına, ücretlerinin belirlenmesine ve bunların işten çıkarılmasına karar vermek.
- Yüksek iş performansı ile işyurduna yararlı olan personel ve hükümlülere prim ödenmesinin usul ve esaslarını belirlemek; yıllık bilançolarında tahakkuk edecek kârdan personel işçi ve hükümlülere Kanunda belirtilen kar payı ödenmesine ilişkin işyurdu yönetim kurullarının önerilerini karara bağlamak.
- Bakanlığın denetim programlarına ek olarak, işyurtlarının faaliyetlerinin adalet müfettişleri tarafından denetlenmesini Bakanlara önermek.
- İşyurtları Kurumu ile işyurtlarının paralarının yatırılacağı bankaları belirlemek.
- Ceza infaz kurumları ve tutukevleri personeline İşyurtları Kurumu ve işyurtlarının hesaplarını tutturmak ve bu hesapları ilgilendiren işleri yaptırmak.
- İşyurtlarının yıllık iş program ve projelerini, bütçelerini, ek bütçelerini, faaliyet raporu ve netice hesaplarını onaylamak veya reddetmek.
- Genel Müdürün önerisiyle işyurtlarına işletme ihtiyaçları için kaynak tahsisi yapmak ve gerektiğinde birinden diğerine kaynak aktarması yapılmasına karar vermek.
- Genel bütçeden aylık alan kadrolu personelin işyurdunda çalıştırılmasına ilişkin Genel Müdürün önerilerini karara bağlamak.

İşyurtları Daire Başkanlığı;

Başkan, hakimler ile personelden oluşmakta olup, Bütçe Bürosu, Merkez Saymanlık Bürosu, Merkez Bürosu, Lojman ve Ticari Üniteler Bürosu, Yönetim Hizmetleri Bürosu, Muhasebe Bürosu, Araştırma Geliştirme Bürosu ve Tanıtım Pazarlama, Konsinye Bürosu, Kurumsal Gelişim ve Projeler Bürolarından oluşmaktadır.

İşyurtları Kurumu Yüksek Kurulu 2020 yılında 49 toplantı gerçekleştirerek, 2.196 konuyu görüşmüş ve karara bağlamıştır.

Başkanlığın Görevleri;

- İşyurtları Kurumu Yüksek Kurulu kararlarını yerine getirmek.
- İşyurtlarını yönetmek, denetlemek ve hesap işlerini izlemek.
- Hükümlü ve tutukluların çalıştırılmalarıyla ilgili her türlü işlemleri yürütmek, küçüklerin çalışma şartları bakımından ilgili bakanlık ve kamu kuruluşları ile işbirliği yapmak.
- İşyurtlarının yıllık iş program ve projelerini, bütçelerini, ek bütçelerini, faaliyet raporu ve netice hesaplarını İşyurtları Kurumu Yüksek Kuruluna sunmak.
- İşyurtlarında, İş Kanunu hükümlerine göre çalıştırılacak işçilere ilişkin işyurdu yönetim kurullarının önerilerini İşyurtları Kurumu Yüksek Kuruluna sunmak.
- İşyurtları Kurumu Yüksek Kurulunun sekretarya hizmetlerini yürütmek.
- Görev alanına giren konularda mevzuat yetersizliğine ve aksaklığına ilişkin inceleme ve araştırma yaparak İşyurtları Kurumu Yüksek Kuruluna öneride bulunmak, yönetmelik taslaklarını hazırlamak ve izlemek, görüş bildirmek, genelge düzenlemek.
- Kanunlarda ve bu Bölümde gösterilen ve Bakanlıkça verilen diğer görevleri yapmak.

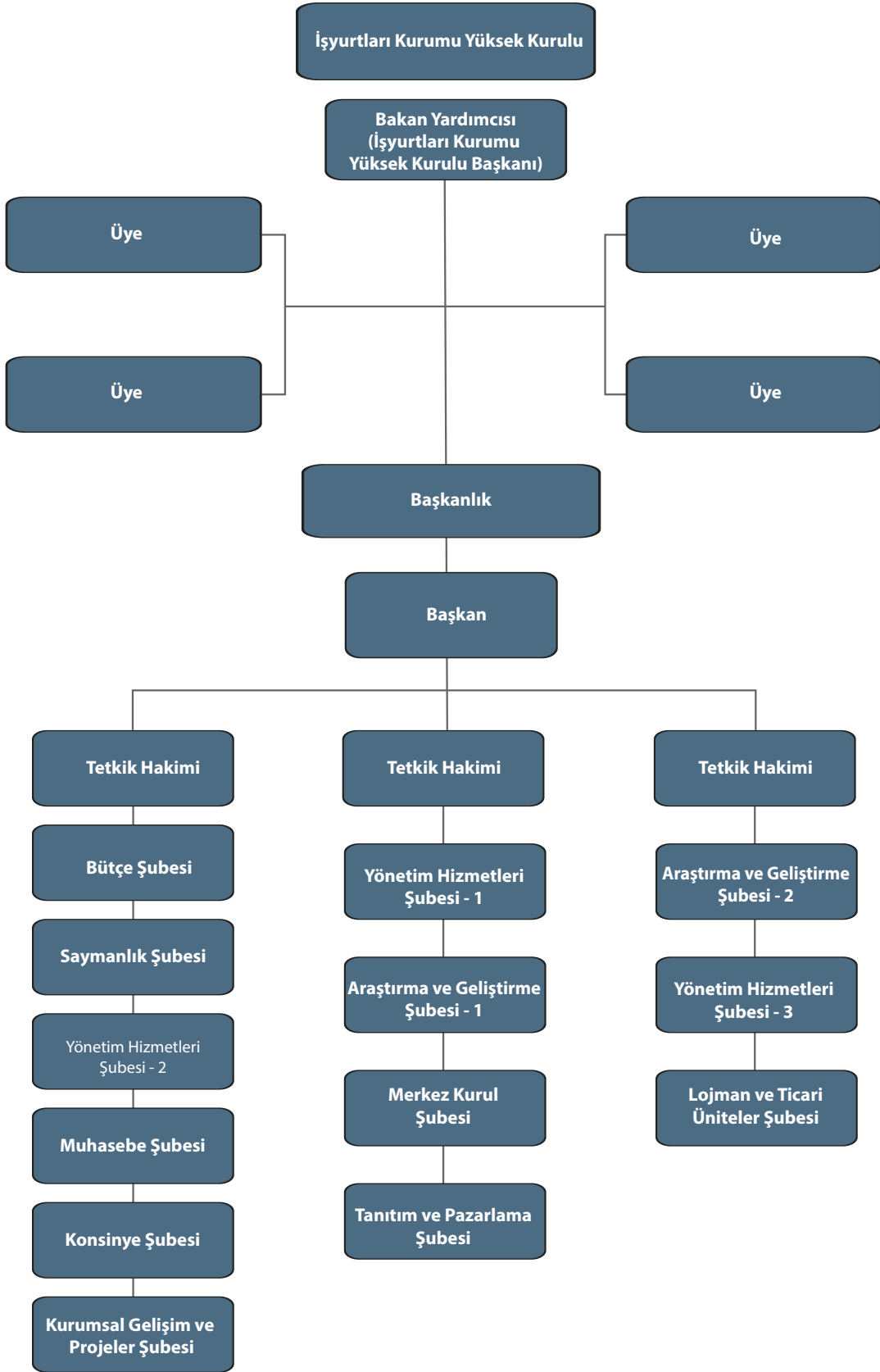

Taşra Teşkilat Yapısı

Taşra teşkilatımız 31.12.2020 tarihi itibarıyla 145 kapalı ceza infaz kurumu, 71 kapalı-açık ceza infaz kurumu, 82 açık ceza infaz kurumu, 14 F tipi ceza infaz kurumu, 4 eğitimevi, 9 kadın kapalı olmak üzere Toplam 325 işyurdu müdürlüğünden oluşmaktadır. İşyurtları kurumunun taşra teşkilatında ceza infaz kurumu işyurdu yönetim kurulu bulunmaktadır. Yönetim kurulu; işyurdu müdürünün başkanlığında; işyurdu ikinci müdürü, muhasebe yetkilisi, idare memuru, ambar memuru, katip ve teknik personel görev yapmaktadır.

Ceza İnfaz Kurumu İşyurdu Yönetim Kurulunun Görevleri;

- İşyurdunun geliştirilmesine ve genel gidişine ait her türlü faaliyetlere yön vermek.
- Hükümlü ve tutukluların maddi ve manevi kalkınmalarına katkıda bulunacak eğitim, öğretim, sosyal, kültürel ve sportif program ve çalışmalarını uygulamak.
- 4857 sayılı İş Kanunu hükümlerine göre ücretleri işyurdundan ödenecek işçilerin kurum işlerinde çalıştırılmasını, ücretlerinin belirlenmesini ve bunların işten çıkarılmasını Daire Başkanlığına önermek.
- Kurumda üretilip satışa arz edilen mamûllerin satış fiyatını belirlemek.
- İşyurdunda yapılacak fazla çalışma önerilerini karara bağlamak,
- Bakanlık, Yüksek Kurul, Genel Müdürlük veya Daire Başkanlığının onayını gerektiren işlemlere ilişkin kararları düzenleyerek onaya sunmak.
- Daire Başkanlığının onayı alınarak, işyurdunda görevli personeli diğer mahallerde geçici olarak görevlendirmek,
- Daire Başkanlığınca verilen diğer görevleri yerine getirmekti

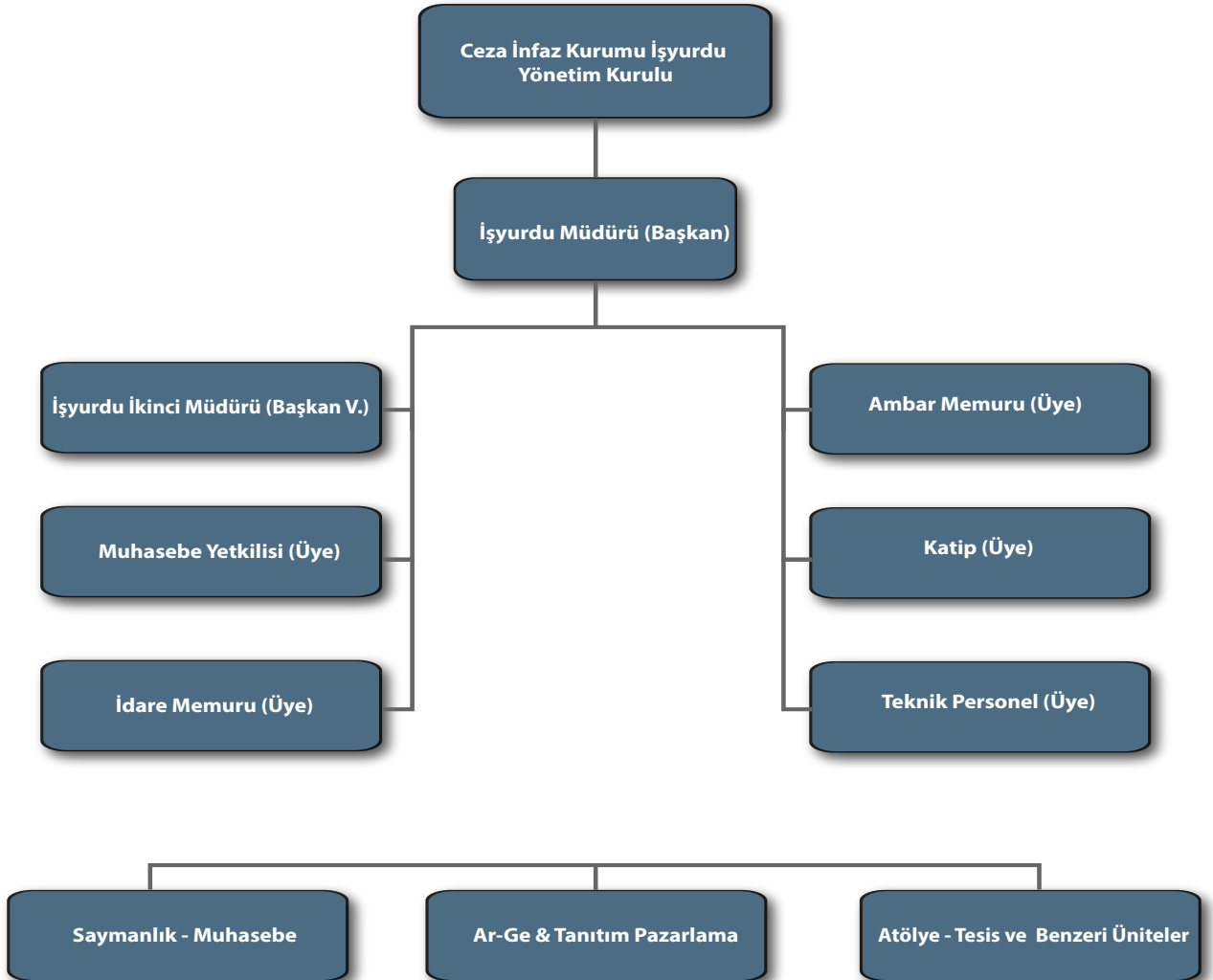

3. Teknoloji ve Bilişim Altyapısı

Kâr Payı Programının Yazılımı

2019 yılında tamamlanan İşyurtları bünyesinde çalışan personel ve hükümlülerin çalışma gün ve esaslarının takip edildiği, puantaj kayıtlarının girildiği ve kâr payı ödemelerinin yapıldığı, hükümlü aylık maaş bordrolarının hazırlandığı Kâr Payı Programı 2020 yılında günümüz teknolojilerine göre güncellenmesi tamamlanmıştır.

İşyurtları Konsinye Satış Sistemi

Ceza infaz kurumu işyurdu müdürlüklerinin kantin ve satış mağazalarında kullanılmak üzere konsinye ürün fiyatlarının merkezden girilmesi ile merkezi fiyat birlikteliğinin sağlanması ve ay sonu işlemlerinin kısa sürede sonlandırmak amacıyla konsinye satış sistemi çalışmalarına devam edilmektedir.

4. İnsan Kaynakları

Daire Başkanlığında 1 daire başkanı, 3 tetkik hâkimi, 1 mali hizmetler uzmanı, 2 iç denetçi, 2 şube müdürü, 7 adalet uzmanı, 1 yazı işleri müdürü, 1 öğretmen, 2 şef, 3 sayman, 1 araştırmacı, 1 idare memuru, 11 veri hazırlama ve kontrol işletmeni, 6 bilgisayar işletmeni, 6 memur, 9 mühendis, 5 teknisyen, 6 zabıt katibi, 1 veteriner, 4 şoför/hizmetli, 45 infaz ve koruma baş memuru/infaz ve koruma memuru olmak üzere toplam 118 personel çalışmaktadır.

İşyurtları Daire Başkanlığında çalışan personel Adalet Bakanlığı tarafından görevlendirilmektedir. Bu usul, ihtiyaç duyulan her alanda yetkin personelin görevlendirilmesinde sıkıntılara sebep olmaktadır. Personelin mali hakları ve özlük hakları Adalet Bakanlığı tarafından yerine getirilmekte ve takip edilmektedir.

Merkez ve taşra personeline ait kadro listesi Ek-3 sayılı insan kaynaklarına ilişkin tabloda gösterilmiştir.

5. Sunulan Hizmetler

Hükümlülerin salıverilmelerinden sonra yaşamlarını sürdüreceği bir meslek ve sanat öğrenmelerini sağlamak veya var olan mesleklerini geliştirmek amacıyla faaliyette bulunan İşyurtları Kurumu, hükümlü ve tutukluların bireysel özellikleri, ilgi ve ihtiyaçları ve mesleki eğilimleri gibi kriterleri de dikkate alarak onları ülkenin ihtiyaç duyduğu nitelikli

birer meslek elemanı olarak yetiştirmeyi amaçlayan bir Kurumdur.

Ayrıca, 15/07/2018 tarihli ve 30479 sayılı Resmi Gazetede yayımlanan “Bakanlıklara Bağlı, İlgili, İlişkili Kurum ve Kuruluşlar ile Diğer Kurum ve Kuruluşların Teşkilatı Hakkında 4 nolu Cumhurbaşkanlığı Kararnamesinin” 80 inci maddesinin (5) fıkrası gereğince İşyurtları Kurumu bütçesinden, Bakanlık merkez ve taşra teşkilâtı ile bağlı kuruluşlarının bina alım, inşa, onarım, demirbaş, araç, gereç ve sair her türlü ihtiyaçları karşılanmaktadır.

6. Yönetim ve İç Kontrol Sistemi

• Yönetim

İşyurtları Kurumunun organları, İşyurtları Kurumu Yüksek Kurulu ile Daire Başkanlığı ve işyurtlarıdır.

Yüksek Kurul Başkanı Adalet Bakanlığı Bakan Yardımcısıdır. Bakan gerekli gördüğü hallerde İşyurtları Kurumu Yüksek Kuruluna başkanlık etmektedir.

Daire Başkanlığı, bir Daire Başkanı ile yeteri kadar tetkik hakimi ve diğer personelden oluşur. Tetkik hâkimleri Bakanlık oluru ile; diğer personel, Ceza ve Tevkifevleri Genel Müdürü tarafından görevlendirilmektedir. İşyurtları Kurumunu, İşyurtları Kurumu Yüksek Kurulu Başkanı temsil etmektedir.

• İç Kontrol Sistemi

5018 sayılı Kamu Mali Yönetimi ve Kontrol Kanunu'nun “İç kontrolün tanımı” başlığı altında yer alan 55'inci maddesinde, “İç Kontrol; İdarenin amaçlarına, belirlenmiş politikalara ve mevzuata uygun olarak faaliyetlerin etkili, ekonomik ve verimli bir şekilde yürütülmesini, varlık ve kaynakların korunmasını, muhasebe kayıtlarının doğru ve tam olarak tutulmasını, malî bilgi ve yönetim bilgisinin zamanında ve güvenilir olarak üretilmesini sağlamak üzere idare tarafından oluşturulan organizasyon, yöntem ve süreçle iç denetimi kapsayan malî ve diğer kontroller bütünüdür.” denilmektedir.

Aynı Kanun'un “Kontrolün yapısı ve işleyişi” başlığı altında yer alan 57'nci maddesinde, “Kamu idarelerinin malî yönetim ve kontrol sistemleri; harcama birimleri, muhasebe ve mali hizmetler ile ön mali kontrol ve iç denetimden oluşmaktadır.

Yeterli ve etkili bir kontrol sisteminin

oluşturulabilmesi için; mesleki değerlere ve dürüst yönetim anlayışına sahip olunması, mali yetki ve sorumlulukların bilgili ve yeterli yöneticilerle personele verilmesi, belirlenmiş standartlara uyulmasının sağlanması, mevzuata aykırı faaliyetlerin önlenmesi ve kapsamlı bir yönetim anlayışı ile uygun bir çalışma ortamının ve saydamlığın sağlanması bakımından ilgili idarelerin üst yöneticileri ile diğer yöneticileri tarafından görev, yetki ve sorumluluklar göz önünde bulundurulmak suretiyle gerekli önlemler alınır.”

“İç denetim” başlığı altında yer alan 63’üncü maddesinin birinci fıkrasında, “İç denetim, kamu idaresinin çalışmalarına değer katmak ve geliştirmek için kaynakların ekonomiklik, etkililik ve verimlilik esaslarına göre yönetilip yönetilmediğini değerlendirmek ve rehberlik yapmak amacıyla yapılan bağımsız, nesnel güvence sağlama ve danışmanlık faaliyetidir...” İkinci fıkrasında “Kamu idarelerinin yapısı ve personel sayısı dikkate alınmak suretiyle, İç Denetim ve Koordinasyon Kurulunun uygun görüşü üzerine, doğrudan üst yöneticiye bağlı iç denetim birimi başkanlıkları kurulabilir.” hükümleri yer almaktadır.

Yukarıda belirtilen maddeler değerlendirildiğinde, Kurumumuzda iç kontrol sisteminin tüm unsurları ile kurulabilmesi için yapısal değişiklikler gerekmektedir. Bu değişikliklerin de mevcut kanun ve ilgili mevzuat hükümlerinde yapılacak düzenlemeler ile gerçekleştirilebileceğinden, mevzuat ile ilgili çalışmalara devam edilmektedir. Bununla birlikte, iç kontrolün unsurlarından biri olan ön mali kontrole ilişkin hükümleri, Kurumumuzun 137/3 No’lu genelgesinde yer almakta ve uygulanmaktadır.

Yukarıda açıklanan mevzuat kapsamında; İştirak Kurumu Yüksek Kurulu 15.07.2018 tarihli ve 30479 sayılı Resmi Gazetede yayımlanan Bakanlıklara Bağlı, İlgili, İlişkili Kurum ve Kuruluşlar ile Diğer Kurum ve Kuruluşların Teşkilatı Hakkında 4 nolu Cumhurbaşkanlığı Kararnamesi gereğince, Bakanlığın denetim programlarına ek olarak, iştiraklerinin faaliyetlerinin Adalet Müfettişleri tarafından denetlenmesini Bakanlara önererek denetim yaptırabilir. Ayrıca, 2992 sayılı Adalet Bakanlığı Teşkilat Kanunu gereğince, Ceza İnfaz Kurumları ve Tutukevleri Kontrolörleri tarafından da yapılmaktadır.

Kontrolörler, ceza infaz kurumları ve tutukevleri ile iştiraklerinin;

- Bütün işlemlerinin denetimini yapmakla,
- Görevliler hakkında hal kağıdı veya gizli rapor tanzim etmekle,
- Denetimini yaptığı kurum ve iştiraklerinin genel yönetim durumu, mevzuatın uygulanması, memur ve halkla münasebetler konularında düşünce ve tavsiyelerini raporla bildirmekle görevlidir.

Kontrolörlerin Yetki ve Sorumlulukları:

- Gerekli gördükleri her türlü defterlerle, kayıt, belge, evrak ve bilgileri ilgili dairelerden istemek, görmek ve bunların örnekleri ile herhangi bir yolsuzluğun subut delilini teşkil edenlerin de asıllarını almak, (asılları alınan belgelerin kontrolör tarafından onaylı örneği dairesine verilir.)
 - İştiraklerinin; kasa, banka, ambar, atölye, kantin, çay ocağı, tabldot, satış mağazaları gibi faaliyet konusu işkolları ile maddi duran varlıkların, mevcudunu saymak, işlemlerini incelemek, gerektiğinde incelemesini yapabilmek için mühür altına almak,
 - Görevleri ile ilgili konularda, gerek buldukları yerlerdeki, gerek bu yerlerin dışındaki resmi ve özel bütün kuruluş, makam ve şahıslarla yazışma yapmak,
 - Suç sayılan eylem ve işlemleri görülenler hakkında inceleme yapmak, 3628 sayılı Kanun hükümleri uyarınca inceleme neticesinde delil veya emare elde ettikleri taktirde Cumhuriyet Başsavcılığına ihbar etmek,
- yetkilerine sahiptir.

Yukarıda denetim usulü dışında, İştirak Kurumu Daire Başkanlığı’nda görevli Daire Başkanı ve Tetkik Hakimler tarafından denetim yapılmaktadır.

İştirakleri; Adalet Müfettişleri, Ceza İnfaz Kurumu Kontrolörleri ve Daire Başkanlığının denetimine ilave olarak Cumhuriyet Başsavcıları, Cumhuriyet savcıları, Ceza İnfaz Kurumları ve Tutukevleri İzleme Kurulları ve İnfaz Hakimliği tarafından da denetlenilmektedir.

Dış denetim, Sayıştay Başkanlığı tarafından yapılmaktadır.

II. AMAÇLAR VE HEDEFLER

A. İdarenin Stratejik Planında Yer Alan Amaçlar ve Hedefler

AMAÇ 1

Hükümlü ve tutukluların meslek edinmesini sağlayarak topluma yeniden kazandırılması,

Hükümlü ve tutuklulara çağdaş üretim teknolojilerine uygun mesleki eğitimler vermek, yeni işkolları açmak suretiyle daha fazla hükümlü ve tutuklunun çalışması ve meslek edinmesini,

Belirlenen kriterler ve bütçe imkanları çerçevesinde maddi destek vererek, ceza infaz kurumlarındaki insan gücünü üretime dönüştürüp ülke ekonomisine katkısını,

Öğrendikleri meslek ve sanat sayesinde tahliye sonrası topluma yararlı bireyler olarak daha kolay iş bulmalarını veya kurmalarını, sağlamaktır.

HEDEF

A1.1: Çalışan hükümlü ve tutuklulara mesleki eğitim verilecektir.

HEDEF

A1.2: İşyurdu müdürlüğünde sigorta primi ödenerek çalıştırılan hükümlü ve tutuklu sayısı her yıl artırılabacaktır

HEDEF

A1.3: 180 olan işkolu sayısı 2023 yılına kadar artırılabacaktır.

HEDEF

A1.4: 74 olan özel sektör işbirliği sayısı her yıl artırılabacaktır.

AMAÇ 2

Ürün ve hizmetlerde kaliteyi yükseltmek

Hükümlü ve tutukluların işyurtlarındaki üretim faaliyetine katılımlarını sağlamak, onları tahliye sonrası hayata bağlayacak bir meslek ve sanat edindirmek maksadıyla;

Hükümlü ve tutukluları diğer kamu kurum ve

AMAÇLAR ve HEDEFLER

kuruluşları ile koordineli olarak çağdaş üretim sistemleri konusunda eğiterek, standardize edilmiş üretim yerleri ile uluslararası standartlara uygun kaliteli ürün ve hizmet sunulmasını, sağlamaktır.

HEDEF

A2.1: İşyurdu atölyelerinde kullanılan 16.412 adet makine ve teçhizat ihtiyaç dahilinde modernize edilecektir.

HEDEF

A2.2: İşyurtlarında çalışan personele mesleki eğitim verilecektir.

HEDEF

A2.3: 2023 yılı sonuna kadar işyurdu müdürlüğü personelinin kendi branşında özel sektörde düzenlenen fuar veya sergilere katılımı sağlanacaktır.

HEDEF

A2.4: 2023 yılı sonuna kadar tüm işkollarında kamu ve özel sektörde faaliyet gösteren kurum, kuruluş ve kişiler ile işbirliği yapılmaya devam edilecektir.

HEDEF

A2.5: 2023 yılı sonuna kadar işyurtlarında üretilen ürün ve hizmetlerle ilgili olarak CE, TS, ISO, HELAL, GİMDDES sertifikaları gibi kalite belgelerinden en az birinin alınmasına devam edilecektir..

AMAÇ 3

İşyurdu faaliyetlerinin tanıtımını yapmak

Tanıtım ve pazarlama faaliyetlerini yürütebilecek nitelikli personeli bu birimlerde görevlendirmek,

Kamu kurum ve kuruluşları ile özel sektör yetkililerini ziyaret ederek iş bağlantıları kurmak ve devamlılığını sağlamak,

Bölgesinde ve diğer yerlerde açılan fuar, sergi, festival gibi organizasyonlara katılmak,

Yerel imkanları değerlendirerek yapılan faaliyetleri yazılı veya görsel basında tanıtmak,

İşyurtlarında üretilen her çeşit mal ve hizmetin detaylı bir şekilde bilgi ve resimleriyle birlikte güncelliğini koruyarak katalog ve broşürler oluşturmak, suretiyle işyurdu faaliyetlerinin tanıtımı yapılacaktır.

HEDEF

A3.1: İşyurdu müdürlükleri, Başkanlığımızın yıllık program çerçevesinde düzenlediği sergi, fuar ve benzeri organizasyonlara katılacaktır.

HEDEF

A3.2: İşyurdu müdürlüklerinde oluşturulan Tanıtım Pazarlama birimleri görev alanları çerçevesinde kamu ve özel sektör kuruluşlarına ziyaret gerçekleştireceklerdir.

HEDEF

A3.3: Ulusal veya yerel yayın yapan görsel ve yazılı basın kuruluşlarınca Başkanlığımız ve işyurdu müdürlüklerinin faaliyetleri tanıtılacaktır.

HEDEF

A3.4: İşyurtları Kurumu ve işyurdu müdürlüklerinin ürün kataloğu, tanıtım broşürleri ve filmleri ihtiyaca bağlı olarak güncellenecektir.

B. Diğer Hususlar

Temel Politikalar

Hükümlü ve tutukluların çalıştırılmasına yönelik ulusal ve uluslararası çağdaş mevzuatlarda düzenlenmiş koşullar vardır.

Buna göre;

Ceza infaz kurumunda hükümlü ve tutukluların çalıştırılması, kesinlikle bir cezalandırma olarak kullanılmamalıdır.

Yapılan işin, oyalama faaliyetinden öte, anlamlı bir amacı olmalıdır.

Çalışmanın konusu, hükümlü ve tutukluların tahliyelerinden sonra hayatlarını kazanma yeteneklerini koruyucu ya da geliştirici nitelikte olmalıdır.

Çalıştırmada hükümlü ve tutukluların yeteneği, becerisi, eğilimi, zihinsel ve bedensel durumları göz önünde bulundurulmalıdır.

Çalışma imkanından, cinsiyet ayrımı yapılmaksızın tüm hükümlü ve tutuklular yararlanmalıdır.

İş koşulları, dışarıdaki iş koşullarıyla benzerlik taşınmalıdır.

İş sağlığı ve güvenliğine ilişkin düzenleme ve önlemler bulunmalıdır.

Hükümlü ve tutuklulara ceza infaz kurumu yönetince, özel sektörle işbirliği yapılarak ceza infaz kurumu içinde veya dışında iş imkanı sağlanmalıdır.

Hükümlü ve tutukluların çalışmalarına karşılık ücret verilmelidir.

Hükümlü ve tutukluların günlük ve haftalık çalışma saatleri, mevzuata uygun olmalıdır.

Hükümlü ve tutuklulara haftada en az bir dinlenme günü sağlanmalı, eğitim ve diğer etkinlikler için yeterli zaman tanınmalıdır.

Öncelikler

- Daha fazla hükümlü ve tutuklunun işyurdunda çalıştırılmasını sağlamak,
- Açık ceza infaz kurumlarının sayısını arttırmak,
- Mal ve hizmet üretiminde kaliteyi arttırmak,
- Üretim alanlarında modernizasyonun sürekliliğini sağlamak,

- İşyurdu çalışmaları tutuklu ve hükümlülere meslek edindirme kapsamında, Bakanlık mensuplarının ve sosyal tesis, satış mağazası ve fuarlara gelen ziyaretçilerin ihtiyaç duyduğu ürünlerin üretilmesi ve geliştirilmesine yönelik yeni vizyonlar geliştirmek,
- Yargı teşkilatı binaları ve tesislerinin bakımı, onarımı, yenilenmesi, yapımı ve tefrişi ile çağdaş standartlara uygun olarak idamesini sağlamaya yardımcı olmak,
- İşyurdu çalışmaları alanında dünyanın önde gelen ülkeleri arasında yer almak.

FAALİYETLERE İLİŞKİN BİLGİ VE DEĞERLENDİRMELER

III. FAALİYETLERE İLİŞKİN BİLGİ VE DEĞERLENDİRMELER

A. Mali Bilgiler

1. Bütçe Uygulama Sonuçları

Yıllara Göre Taşra Gelir ve Gider Bütçesi

Taşra gelirleri 2019 yılına göre % 11,48 oranında azalış göstermiştir. Taşra giderleri 2019 yılına göre % 15,85 oranında azalış göstermiştir.

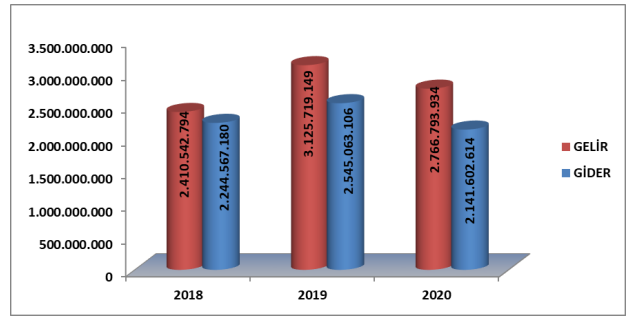

Yıllara Göre Merkez Gelir ve Gider Bütçesi

Merkez gelirleri 2019 yılına göre % 38,40 oranında azalış göstermiştir. Merkez giderleri 2019 yılına göre % 22,93 oranında azalış göstermiştir.

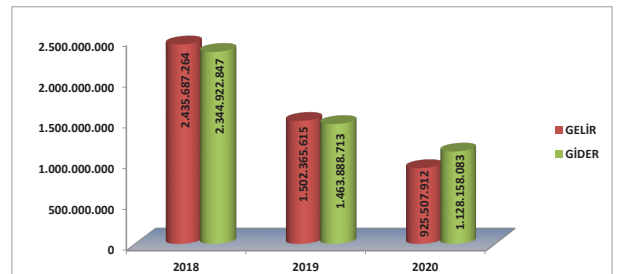

Yıllara Göre Merkez ve Taşra Gelir-Gider Bütçesi

Merkez ve taşra gelirleri 2019 yılına göre % 20,22 oranında azalış göstermiştir. Merkez ve taşra giderleri 2019 yılına göre % 18,44 oranında azalış göstermiştir.

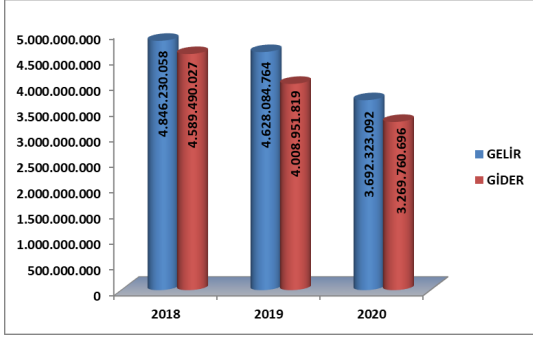

2020 Merkez Bütçe Giderleri

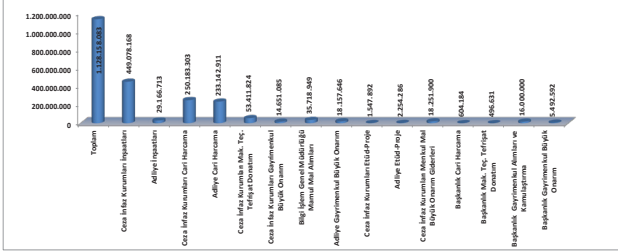

2020 Taşra Bütçe Giderleri

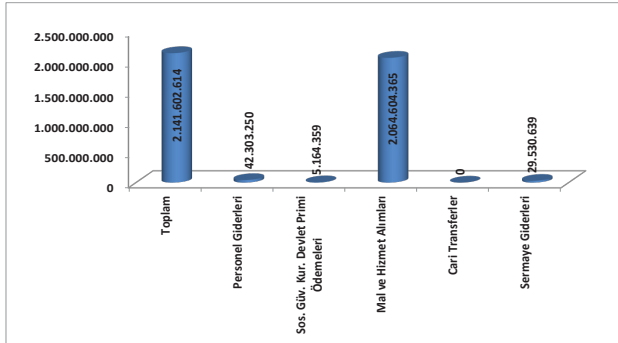

2. Temel Mali Tablolara İlişkin Açıklamalar Bütçe Gelir ve Giderlerinin Değerlendirilmesi

7197 sayılı 2020 Yılı Merkezi Yönetim Bütçe Kanunu gereği, Kurumumuz bütçe başlangıç ödeneği 994.196.000.-TL'dir. Yılı içerisinde bu ödeneye toplamda 3.133.621.700.-TL, 7197 sayılı Bütçe Kanununun 6'ncı maddesinin 5'inci bendine göre (F) işaretli cetvelin ödenekleştirilmeyen finansman karşılıklarının ödenekleştirilmesi ve (B) işaretli cetvelin belirtilen tahmini tutar üzerinde gerçekleşen gelirin eklenmesi suretiyle 2020 mali yılı ödeneği 4.020.567.700.-TL olmuştur. Bu miktarlar üzerinden %18,67'lik sapma ile 3.269.760.696,95.-TL harcama gerçekleşmiştir. Bunun 1.128.158.083,36.-TL'si merkez harcaması, 2.141.602.613,59.-TL'si taşra işyurlarının harcamalarıdır. 2020 mali yılı gelir gerçekleşmesi ise merkez ve taşra toplamı 3.692.323.092,41.-TL'dir. Bunun 925.507.911,85. TL'si merkez ve 2.766.793.933,96.-TL'si taşra işyurları tarafından sağlanmıştır. İşyurları Kurumunun 2020 yılı bütçe uygulama sonuçları ile gelir gerçekleşme rakamlarına ilişkin mali tablolar Ek-5 ve Ek-6 de yer almaktadır.

İşyurlarında Çalışan Hükümlü/Tutuklular ve İşçilere İlişkin Bilgiler

Yıllara Göre Çalışan Hükümlü ve Tutuklu Sayısı

2020 yılında çalışan hükümlü ve tutuklu sayısı 2019 yılına göre % 11,44 oranında azalış göstermiştir.

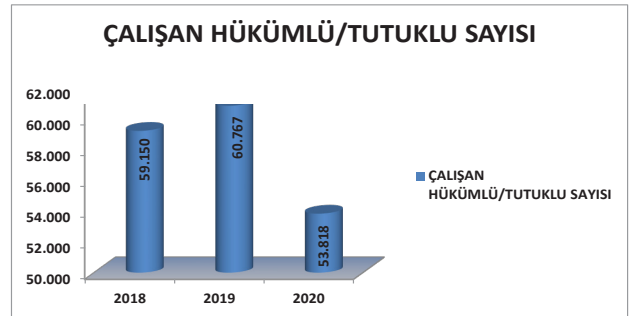

Yıllara Göre Çalışan Hükümlü ve Tutuklulara Ödenen Gündelik

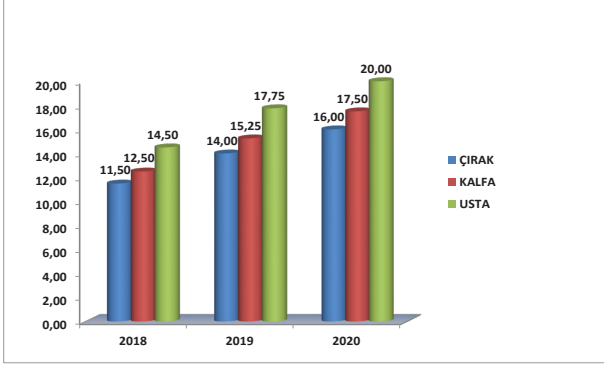

Yıllara Göre Çalışan Hükümlü/Tutuklular ve İşçilere Ödenen Toplam Yevmiye

2020 yılında çalışan hükümlü-tutuklulara ve işçilere ödenen yevmiye miktarı 2019 yılına göre % 45,55 oranında azalış göstermiştir.

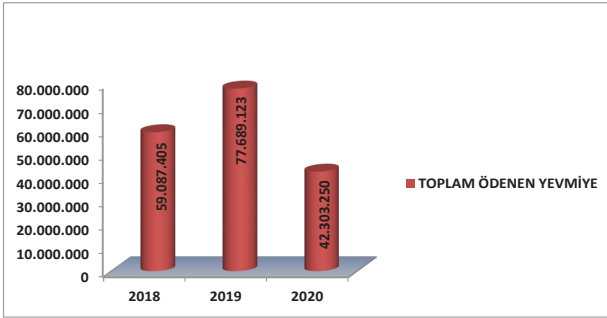

Yıllara Göre Çalışan Hükümlü/Tutuklular ve İşçilere Ödenen SGK Primi

2020 yılında çalışan hükümlü-tutuklulara ve işçilere ödenen SGK primi 2019 yılına göre %42,90 oranında azalış göstermiştir.

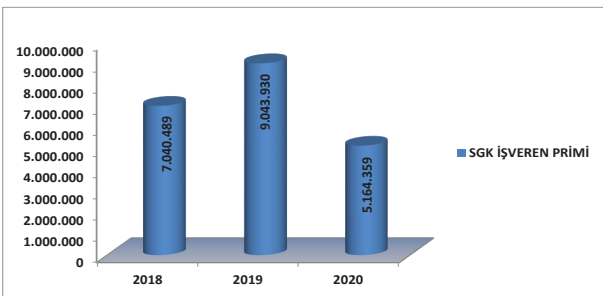

3. Mali Denetim Sonuçları

Kurumumuzun, kalkınma planları ve programlarda yer alan politika ve hedefler doğrultusunda kamu kaynaklarının etkili, ekonomik ve verimli bir şekilde elde edilmesi ve kullanılmasını, hesap verebilirliğini ve mali saydamlığını sağlamak üzere, mali yönetimin yapısı ve işleyişi, bütçenin hazırlanması, uygulanması, tüm mali işlemlerin muhasebeleştirilmesi, raporlanması ve mali kontrolünün yapılabilmesi amacıyla Bakanlığımıza bağlı adalet müfettişleri tarafından 36, Kontrolörler Kurulu Başkanlığı tarafından 39 işyurdu müdürlüğünün denetimi gerçekleştirilmiştir.

B. Performans Bilgileri

1. Program, Alt Program, Faaliyet Bilgileri

Program, Alt Program ve Faaliyet Bilgileri Tablosu

PROGRAM ADI	HUKUK VE ADALET
ALT PROGRAM ADI	ADLİ VE İDARİ YARGI
ALT PROGRAM HEDEFİ	Adalet sisteminin etkin bir şekilde işleyişini sağlamak
FAALİYET ADI	Hizmet Binalarının Fiziki Alt Yapısının Güçlendirilmesi
FAALİYET İLİŞKİN AÇIKLAMALAR	15/07/2018 tarihli ve 30479 sayılı Resmî Gazetede yayımlanan "Bakanlıklara Bağlı, İlgili, İlişkili Kurum ve Kuruluşlar ile Diğer Kurum ve Kuruluşların Teşkilatı Hakkında 4 Nolu Cumhurbaşkanlığı Kararnamesinin" 80 inci maddesinin (5) fıkrası gereğince İşyurları Kurumu bütçesinden, Bakanlık merkez ve taşra teşkilatı ile bağlı kuruluşlarının bina alım, inşa, onarım, demirbaş, araç, gereç ve sair her türlü ihtiyaçları için harcama yapılabilmektedir.
FAALİYET ADI	Mahkeme Yönetim Hizmetleri
FAALİYET İLİŞKİN AÇIKLAMALAR	15/07/2018 tarihli ve 30479 sayılı Resmî Gazetede yayımlanan "Bakanlıklara Bağlı, İlgili, İlişkili Kurum ve Kuruluşlar ile Diğer Kurum ve Kuruluşların Teşkilatı Hakkında 4 Nolu Cumhurbaşkanlığı Kararnamesinin" 80 inci maddesinin (5) fıkrası gereğince İşyurları Kurumu bütçesinden, Bakanlık merkez ve taşra teşkilatı ile bağlı kuruluşlarının bina alım, inşa, onarım, demirbaş, araç, gereç ve sair her türlü ihtiyaçları için harcama yapılabilmektedir.
ALT PROGRAM ADI	CEZA İNFAZ VE İYİLEŞTİRME
ALT PROGRAM HEDEFİ	Hükümlü ve tutukluların meslek ve sanat edinmelerini sağlayarak toplumsal hayata uyumlarını kolaylaştırmak
FAALİYET ADI	Ceza İnfaz Faaliyetleri
FAALİYET İLİŞKİN AÇIKLAMALAR	15/07/2018 tarihli ve 30479 sayılı Resmî Gazetede yayımlanan "Bakanlıklara Bağlı, İlgili, İlişkili Kurum ve Kuruluşlar ile Diğer Kurum ve Kuruluşların Teşkilatı Hakkında 4 Nolu Cumhurbaşkanlığı Kararnamesinin" 80 inci maddesinin (5) fıkrası gereğince İşyurları Kurumu bütçesinden, Bakanlık merkez ve taşra teşkilatı ile bağlı kuruluşlarının bina alım, inşa, onarım, demirbaş, araç, gereç ve sair her türlü ihtiyaçları için harcama yapılabilmektedir.
FAALİYET ADI	Ceza İnfaz Kurumları ve Personel Eğitim Merkezlerinin Fiziki ve Teknik Alt Yapısının Güçlendirilmesi
FAALİYET İLİŞKİN AÇIKLAMALAR	15/07/2018 tarihli ve 30479 sayılı Resmî Gazetede yayımlanan "Bakanlıklara Bağlı, İlgili, İlişkili Kurum ve Kuruluşlar ile Diğer Kurum ve Kuruluşların Teşkilatı Hakkında 4 Nolu Cumhurbaşkanlığı Kararnamesinin" 80 inci maddesinin (5) fıkrası gereğince İşyurları Kurumu bütçesinden, Bakanlık merkez ve taşra teşkilatı ile bağlı kuruluşlarının bina alım, inşa, onarım, demirbaş, araç, gereç ve sair her türlü ihtiyaçları için harcama yapılabilmektedir.
FAALİYET ADI	Hükümlü ve Tutuklular Tarafından Yapılan Ürün ve Hizmet Üretimi
FAALİYET İLİŞKİN AÇIKLAMALAR	Ceza İnfaz Kurumları İle Tutukevleri İşyurları Kurumunca, hükümlü ve tutukluların mesleki eğitim kapsamında işyurlarında çalışmaları ile yeniden sosyalleşmeleri, üretken bireyler olarak kanunlara, nizamla, toplumsal kurallara saygılı sorumluluk taşıyan bir yaşam biçimine uyumlarının sağlanması ve atıl insan gücünün ekonomiye kazandırılması amaçlanmaktadır.
FAALİYET ADI	Hükümlü ve Tutukluların Meslek ve Sanat Edinimleri ve Topluma İntibakı
FAALİYET İLİŞKİN AÇIKLAMALAR	Ceza İnfaz Kurumları İle Tutukevleri İşyurları Kurumunca, hükümlü ve tutukluların mesleki eğitim kapsamında işyurlarında çalışmaları ile yeniden sosyalleşmeleri, üretken bireyler olarak kanunlara, nizamla, toplumsal kurallara saygılı sorumluluk taşıyan bir yaşam biçimine uyumlarının sağlanması ve atıl insan gücünün ekonomiye kazandırılması amaçlanmaktadır.
FAALİYET ADI	İşyurdu Atölye ve Tesislerinin Fiziki ve Teknik Alt Yapısının Güçlendirilmesi
FAALİYET İLİŞKİN AÇIKLAMALAR	Ceza İnfaz Kurumları İle Tutukevleri İşyurları Kurumunca, hükümlü ve tutukluların mesleki eğitim kapsamında işyurlarında çalışmaları ile yeniden sosyalleşmeleri, üretken bireyler olarak kanunlara, nizamla, toplumsal kurallara saygılı sorumluluk taşıyan bir yaşam biçimine uyumlarının sağlanması ve atıl insan gücünün ekonomiye kazandırılması amaçlanmaktadır.
FAALİYET ADI	Kadın Hükümlü ve Tutukluların Toplumsal Hayata Kazandırılması
FAALİYET İLİŞKİN AÇIKLAMALAR	Ceza İnfaz Kurumları İle Tutukevleri İşyurları Kurumunca, hükümlü ve tutukluların mesleki eğitim kapsamında işyurlarında çalışmaları ile yeniden sosyalleşmeleri, üretken bireyler olarak kanunlara, nizamla, toplumsal kurallara saygılı sorumluluk taşıyan bir yaşam biçimine uyumlarının sağlanması ve atıl insan gücünün ekonomiye kazandırılması amaçlanmaktadır.
PROGRAM ADI	YÖNETİM VE DESTEK PROGRAMI
ALT PROGRAM ADI	ÜST YÖNETİM, İDARİ VE MALİ HİZMETLER
ALT PROGRAM HEDEFİ	Kurumun tüm faaliyetlerine destek sağlayan, kurumsal ve yönetsel ihtiyaçlarının karşılanması için yapılması zorunlu olan genel yönetim giderlerinin bütçeleştirilmesi ve izlenmesi
FAALİYET ADI	Diğer Destek Hizmetleri
FAALİYET İLİŞKİN AÇIKLAMALAR	Ceza İnfaz Kurumları İle Tutukevleri İşyurları Kurumunca, hükümlü ve tutukluların mesleki eğitim kapsamında işyurlarında çalışmaları ile yeniden sosyalleşmeleri, üretken bireyler olarak kanunlara, nizamla, toplumsal kurallara saygılı sorumluluk taşıyan bir yaşam biçimine uyumlarının sağlanması ve atıl insan gücünün ekonomiye kazandırılması amaçlanmaktadır.
FAALİYET ADI	Genel Destek Hizmetleri
FAALİYET İLİŞKİN AÇIKLAMALAR	Ceza İnfaz Kurumları İle Tutukevleri İşyurları Kurumunca, hükümlü ve tutukluların mesleki eğitim kapsamında işyurlarında çalışmaları ile yeniden sosyalleşmeleri, üretken bireyler olarak kanunlara, nizamla, toplumsal kurallara saygılı sorumluluk taşıyan bir yaşam biçimine uyumlarının sağlanması ve atıl insan gücünün ekonomiye kazandırılması amaçlanmaktadır.

2. Performans Sonuçlarının Değerlendirilmesi

i. Alt program hedef ve göstergeleriyle ilgili gerçekleştirme sonuçları ve değerlendirmeler

Form3: Performans Göstergeleri Gerçekleşmeleri İzleme Formu (3 Aylık)

Yıl:
Programın Adı:
Alt Programın Adı:
Alt Program Hedefi:

2020

HUKUK VE ADALET

ADLI VE İDARI YARGI

Adliye sisteminin etkin bir şekilde işleyişini sağlamak

Sıra	Gösterge Adı	Ölçü Birimi		Oran		Gerçekleşme		Gerçekleşme Durumu
		Yılı	Değeri	Yılı	Oran	4. Üç Aylık Değeri	Oran	
1	Adliye ve ek hizmet binaların kapalı alanı	2018	207.139	74.001	0	35.487	0	Ulaştırıldı
2	Yeni açılan adliye ve ek hizmet bina sayısı	2018	10	6	0	5	0	Kısmen Ulaştırıldı

Sıra	Gösterge Adı	Ölçü Birimi		Oran		Gerçekleşme		Gerçekleşme Durumu
		Yılı	Değeri	Yılı	Oran	4. Üç Aylık Değeri	Oran	
1	Adliye ve ek hizmet binaların kapalı alanı	2018	207.139	74.001	0	35.487	0	Ulaştırıldı
2	Yeni açılan adliye ve ek hizmet bina sayısı	2018	10	6	0	5	0	Kısmen Ulaştırıldı

2020 yıl 1. üç aylık dönem:
Adliye Bakanlık Dairesi Başkanlığı bünyesinde yürütülen ve 2020 yıl sonu hedefi olarak Adliye ve ek hizmet binalarının kapalı alanı 74.001 m² ve yeni açılan adliye ve ek hizmet bina sayısı için 6 gerçekleştirme sonucu bulunmaktadır. Açılış hazırlık adliye ve ek hizmet binalarının toplam alanı 32.293 m² ve yeni açılan adliye ve ek hizmet bina sayısı 2 olarak gerçekleşmiştir.

2020 yıl 2. üç aylık dönem:
Dairesi Başkanlığı bünyesinde yürütülen ve 2020 yıl sonu hedefi olarak Adliye ve ek hizmet binalarının kapalı alanı 74.001 m² ve yeni açılan adliye ve ek hizmet bina sayısı için 6 gerçekleştirme sonucu bulunmaktadır. Açılış hazırlık adliye ve ek hizmet binalarının toplam alanı 32.293 m² ve yeni açılan adliye ve ek hizmet bina sayısı 2 olarak gerçekleşmiştir.

2020 yıl 3. üç aylık dönem:
Adliye Bakanlık Dairesi Başkanlığı bünyesinde yürütülen ve 2020 yıl sonu hedefi olarak Adliye ve ek hizmet binalarının kapalı alanı 74.001 m² ve yeni açılan adliye ve ek hizmet bina sayısı için 6 gerçekleştirme sonucu bulunmaktadır. Açılış hazırlık adliye ve ek hizmet binalarının toplam alanı 32.293 m² ve yeni açılan adliye ve ek hizmet bina sayısı 2 olarak gerçekleşmiştir.

2020 yıl 4. üç aylık dönem:
Dairesi Başkanlığı bünyesinde yürütülen ve 2020 yıl sonu hedefi olarak Adliye ve ek hizmet binalarının kapalı alanı 74.001 m² ve yeni açılan adliye ve ek hizmet bina sayısı için 6 gerçekleştirme sonucu bulunmaktadır. Açılış hazırlık adliye ve ek hizmet binalarının toplam alanı 32.293 m² ve yeni açılan adliye ve ek hizmet bina sayısı 2 olarak gerçekleşmiştir.

Yıl:
Programın Adı:
Alt Programın Adı:
Alt Program Hedefi:

2020

HUKUK VE ADALET

CEZA İNFAZ VE İTİFAK

Hükümlü ve tutukluların meslek ve sanat edimlerini sağlayarak toplumsal hayata uyumlarını kolaylaştırmak

Sıra	Gösterge Adı	Ölçü Birimi		Oran		Gerçekleşme		Gerçekleşme Durumu	
		Yılı	Değeri	Yılı	Oran	4. Üç Aylık Değeri	Oran		
1	Belge alınan işçü sayısı	2018	44	1	53	14	14	Aşıldı	
2	Bir yılda iş yurtdında çalışan hükümlü tutuklu başına üretilen ekonomik değer	2018	9.483	9.000	4.986	8.113	10.119	112	Aşıldı
3	Bir yılda iş yurtdında çalışan kadın hükümlü tutuklu başına üretilen ürünlerin sayısı	2018	7.120	7.000	12.580	5.973	7.687	110	Aşıldı
4	Ekonomik değerlere yönelik meslek eğitim sayısı	2018	691	50	321	355	449	335	670
5	Kadın hükümlü ve tutuklulara yönelik meslek eğitim sayısı	2018	76	5	39	39	61	19	380
6	Kurum tarafından düzenlenen sergi fuar ve benzeri organizasyon sayısı	2018	4	5	0	0	0	0	Ulaştırılmadı
7	Meslek eğitim verilen hükümlü tutuklu sayısı	2018	16.421	250	5.059	6.027	5.715	2.286	Aşıldı
8	Meslek eğitim verilen kadın hükümlü tutuklu sayısı	2018	1.069	50	127	299	275	346	692
9	Siyorta primi ödenerek çalıştırılan hükümlü tutuklu sayısı	2018	59.150	54.000	35.801	35.965	40.525	53.818	99
10	Siyorta primi ödenerek çalıştırılan kadın hükümlü tutuklu sayısı	2018	1.178	900	876	947	1.158	1.269	141

e-bütçe

<p>2020 yıl 1. üç aylık dönem: Ceza infaz kurumu işyuru müdürlüğü uhdesinde yürütülen ve yıl sonu hedefi ve 1. üç aylık dönemde gerçekleştirilen durumun değerlendirilmesinde; Belge alınan işyuru sayı hedefi 1 olup, gerçekleştirme 53 ile yılsonu hedefi 1, üç aylık dönemde tutarımıştır. Bir yılda iş yurdunda çalışan hükümlü tutuklu başına üretilen ürünlerin ekonomik değer hedefi 9.000- TL'dir, 1. üç aylık dönemde 4.985- TL ile yılsonu hedefi % 551 gerçekleştirilmiştir. Bir yılda iş yurdunda çalışan kadın hükümlü tutuklu başına üretilen ürünlerin ekonomik değer hedefi 7.000- TL'dir, 1. üç aylık dönemde 12.580- TL ile yılsonu hedefi % 178 gerçekleştirilmiştir. Hükümlü ve tutuklulara yönelik mesleki eğitim sayı hedefi 50'dür, 1. üç aylık dönemde 321 ile yılsonu hedefi 1, üç aylık dönemde tutarımıştır. Kadın hükümlü ve tutuklulara yönelik mesleki eğitim sayı hedefi 5'dir, 1. üç aylık dönemde 38 ile yılsonu hedefi 1, üç aylık dönemde tutarımıştır. Kurum tarafından düzenlenen sergi fuar ve benzeri organizasyon sayı hedefi 5'dir. Dünyayı derinden etkileyen Covid-19 pandemisi nedeniyle birçok kurumda olduğu gibi işyurtlarında da buluşmaları özendiren ciddi tedbirler alınmış ve büyük risk unsuru oluşturan bazı faaliyetler etkilenmiştir. 10 Haziran 2020 tarihli İşyurtları Kurumu, Yüsek Kurul toplantısında gündeme alınarak halk sağlığı açısından değerlendirilerek işyeri bakımından değerlendirilmiştir. Yapılan değerlendirme sonunda yeni tip koronavirüsle mücadele kapsamında İşyurtları Kurumu tarafından düzenlenen sergi fuar ve benzeri organizasyonların 2020 yılında yapılması yönünde bir karar alınmış olup, bu nedenle 1. üç aylık dönem için gerçekleştirme "0" olarak girilmiştir. Mesleki eğitim verilen hükümlü tutuklu sayı hedefi 250 kişidir, 1. üç aylık dönemde 5.069 kişi ile yılsonu hedefi 1, üç aylık dönemde tutarımıştır. Mesleki eğitim verilen kadın hükümlü tutuklu sayı hedefi 50 kişidir, 1. üç aylık dönemde 127 kişi ile yılsonu hedefi 1, üç aylık dönemde tutarımıştır. Sığorta primi ödenerek çalıştırılan hükümlü tutuklu sayı hedefi 54.000 kişidir, 1. üç aylık dönemde 35.861 kişi ile yılsonu gerçekleştirilen % 66'sı gerçekleştirilmiştir. Sığorta primi ödenerek çalıştırılan kadın hükümlü tutuklu sayı hedefi 900 kişidir, 1. üç aylık dönemde 876 kişi ile yılsonu gerçekleştirilen % 97'si gerçekleştirilmiştir.</p>	<p>2020 yıl 2. üç aylık dönem: Ceza infaz kurumu işyuru müdürlüğü uhdesinde yürütülen ve yılsonu hedefleri ve 2. üç aylık dönemde gerçekleştirilen durumun değerlendirilmesinde; Belge alınan işyuru sayı hedefi 1 olup, 2. üç aylık dönemde gerçekleştirme 61 ile yılsonu hedefi gerçekleştirilmiştir. Bir yılda iş yurdunda çalışan hükümlü tutuklu başına üretilen ürünlerin ekonomik değer hedefi 9.000- TL'dir, 2. üç aylık dönemde 8.113- TL ile yılsonu hedefinin % 901 gerçekleştirilmiştir. Bir yılda iş yurdunda çalışan kadın hükümlü tutuklu başına üretilen ürünlerin ekonomik değer hedefi 7.000- TL'dir, 2. üç aylık dönemde 5.973- TL ile yılsonu hedefinin % 851 gerçekleştirilmiştir. Hükümlü ve tutuklulara yönelik mesleki eğitim sayı hedefi 50'dür, 2. üç aylık dönemde 355 ile yılsonu hedefi gerçekleştirilmiştir. Kadın hükümlü ve tutuklulara yönelik mesleki eğitim sayı hedefi 5'dir, 2. üç aylık dönemde 39 ile yılsonu hedefi gerçekleştirilmiştir. Kurum tarafından düzenlenen sergi fuar ve benzeri organizasyon sayı hedefi 5'dir. Dünyayı derinden etkileyen Covid-19 pandemisi nedeniyle birçok kurumda olduğu gibi işyurtlarında da buluşmaları özendiren ciddi tedbirler alınmış ve büyük risk unsuru oluşturan bazı faaliyetler etkilenmiştir. 05 Haziran 2020 tarihli İşyurtları Kurumu, Yüsek Kurul toplantısında gündeme alınarak halk sağlığı açısından değerlendirilerek işyeri bakımından değerlendirilmiştir. Yapılan değerlendirme sonunda yeni tip koronavirüsle mücadele kapsamında İşyurtları Kurumu tarafından düzenlenen sergi fuar ve benzeri organizasyonların 2020 yılında yapılması yönünde bir karar alınmış olup, bu nedenle 2. üç aylık dönem için gerçekleştirme "0" olarak girilmiştir. Mesleki eğitim verilen hükümlü tutuklu sayı hedefi 250 kişidir, 2. üç aylık dönemde 6.027 kişi ile yılsonu hedefi gerçekleştirilmiştir. Mesleki eğitim verilen kadın hükümlü tutuklu sayı hedefi 50 kişidir, 2. üç aylık dönemde 259 kişi ile yılsonu hedefi gerçekleştirilmiştir. Sığorta primi ödenerek çalıştırılan hükümlü tutuklu sayı hedefi 54.000 kişidir, 2. üç aylık dönemde 35.965 kişi ile yılsonu hedefinin % 67'si gerçekleştirilmiştir. Sığorta primi ödenerek çalıştırılan kadın hükümlü tutuklu sayı hedefi 900 kişidir, 2. üç aylık dönemde 917 kişi ile yılsonu gerçekleştirilmiştir.</p>	<p>2020 yıl 3. üç aylık dönem: Ceza infaz kurumu işyuru müdürlüğü uhdesinde yürütülen ve yılsonu hedefleri ve 3. üç aylık dönemde gerçekleştirilen durumun değerlendirilmesinde; Belge alınan işyuru sayı hedefi 1 olup, 3. üç aylık dönemde gerçekleştirme 64 ile yılsonu hedefi gerçekleştirilmiştir. Bir yılda iş yurdunda çalışan hükümlü tutuklu başına üretilen ürünlerin ekonomik değer hedefi 9.000- TL'dir, 3. üç aylık dönemde 9.770- TL ile yılsonu hedefi gerçekleştirilmiştir. Bir yılda iş yurdunda çalışan kadın hükümlü tutuklu başına üretilen ürünlerin ekonomik değer hedefi 7.000- TL'dir, 3. üç aylık dönemde 5.795- TL ile yılsonu hedefi gerçekleştirilmiştir. Hükümlü ve tutuklulara yönelik mesleki eğitim sayı hedefi 50'dür, 3. üç aylık dönemde 449 ile yılsonu hedefi gerçekleştirilmiştir. Kadın hükümlü ve tutuklulara yönelik mesleki eğitim sayı hedefi 5'dir, 3. üç aylık dönemde 61 ile yılsonu hedefi gerçekleştirilmiştir. Kurum tarafından düzenlenen sergi fuar ve benzeri organizasyon sayı hedefi 5'dir. Dünyayı derinden etkileyen Covid-19 pandemisi nedeniyle birçok kurumda olduğu gibi işyurtlarında da buluşmaları özendiren ciddi tedbirler alınmış ve büyük risk unsuru oluşturan bazı faaliyetler etkilenmiştir. 10 Haziran 2020 tarihli İşyurtları Kurumu, Yüsek Kurul toplantısında gündeme alınarak halk sağlığı açısından değerlendirilerek işyeri bakımından değerlendirilmiştir. Yapılan değerlendirme sonunda yeni tip koronavirüsle mücadele kapsamında İşyurtları Kurumu tarafından düzenlenen sergi fuar ve benzeri organizasyonların 2020 yılında yapılması yönünde bir karar alınmış olup, bu nedenle 3. üç aylık dönem için gerçekleştirme "0" olarak girilmiştir. Mesleki eğitim verilen hükümlü tutuklu sayı hedefi 250 kişidir, 3. üç aylık dönemde 5.756 kişi ile yılsonu hedefi gerçekleştirilmiştir. Mesleki eğitim verilen kadın hükümlü tutuklu sayı hedefi 50 kişidir, 3. üç aylık dönemde 275 kişi ile yılsonu hedefi gerçekleştirilmiştir. Sığorta primi ödenerek çalıştırılan hükümlü tutuklu sayı hedefi 54.000 kişidir, 3. üç aylık dönemde 46.525 kişi ile yılsonu hedefinin % 75'i gerçekleştirilmiştir. Sığorta primi ödenerek çalıştırılan kadın hükümlü tutuklu sayı hedefi 900 kişidir, 3. üç aylık dönemde 1.158 kişi ile yılsonu gerçekleştirilmiştir.</p>
--	---	--

Değerlendirme

<p>2020 yılı 4. üç aylık dönemi; Coza İnfa Kurumu İyurtlu müdürlüğü üsündede yitüdülen ve yisunu hedefleri ve 4. üç aylık döneme gerçekte durulan değeri bildirildiğinde; Beğde alınan işçisi sayısı hedefi 1 olup, 4. üç aylık dönemde gerçekte 14 ile yisunu hedefi gerçekte durumu olarak hedef aşmıştır.</p> <p>Bir yıda iş yurüdüde çalıan hükümetli tutuklu başına üretilen ünitem ekonomik değeri hedefi 9.000.-TL'dir. 4. üç aylık dönemde 10.119.-TL ile yisunu hedefi gerçekte durumu olarak hedef aşmıştır.</p> <p>Bir yıda iş yurüdüde çalıan kadın hükümetli tutuklu başına üretilen ünitem ekonomik değeri hedefi 7.000.-TL'dir. 4. üç aylık dönemde 7.687.-TL ile yisunu hedefi gerçekte durumu olarak hedef aşmıştır.</p> <p>Hükümetli ve tutuklulara yönelik mesleki eğitim sayısı hedefi 50'dir. 4. üç aylık dönemde 35 ile yisunu hedefi gerçekte durumu olarak hedef aşmıştır.</p> <p>Kadın hükümetli ve tutuklulara yönelik mesleki eğitim sayısı hedefi 50'dir. 4. üç aylık dönemde 19 ile yisunu hedefi gerçekte durumu olarak hedef aşmıştır.</p> <p>Kurum tarafından düzenlenen sergi fuarı ve benzeri organizasyon sayısı hedefi 5'dir. Dünyaya derinden etkileyen Covid-19 Pandemisi nedeniyle birçok kuruma olduğu gibi İyurtluda da bulgımay-önhyç cddi tedbirler alınması ve büyük ölçüde ısmurulan bazı faaliyetler düzenlenmiştir. 10 Haziran 2020 tarihi İyurtlu Tıbbek Kurum Topanemede gündeme gelecek bazı eğitim faaliyetleri düzenlenmiştir. Bu faaliyetler kapsamında 2020 yılında yitüdülen ünitem ekonomik değeri hedefi 9.000.-TL'dir. 4. üç aylık dönemde 10.119.-TL ile yisunu hedefi gerçekte durumu olarak hedef aşmıştır.</p> <p>Mesleki eğitim verilen hükümetli tutuklu sayısı hedefi 250 kışdır. 4. üç aylık dönemde 5715 kış ile yisunu hedefi gerçekte durumu olarak hedef aşmıştır.</p> <p>Mesleki eğitim verilen kadın hükümetli tutuklu sayısı hedefi 50 kışdır. 4. üç aylık dönemde 346 kış ile yisunu hedefi gerçekte durumu olarak hedef aşmıştır.</p> <p>Sigorta primi ödemek, çalıpınan hükümetli tutuklu sayısı hedefi 54.000 kışdır. 4. üç aylık dönemde 53.818 kış ile yisunu hedefi % 99 gerçekte durumu olarak hedef aşmıştır.</p> <p>Sigorta primi ödemek, çalıpınan kadın hükümetli tutuklu sayısı hedefi 900 kışdır. 4. üç aylık dönemde 1.269 kış ile yisunu gerçekte durumu olarak hedef aşmıştır.</p>	<p style="text-align: center;">Değerlendirme</p>
---	---

Form4: Performans Göstergesi Sonuçları Formu

Program	Alt Program	Alt Program Hedefi	Performans Göstergesi	Hedeflenen Gösterge Değeri	Yısonu Gerçekleşme Değeri	Gerçekleşme Durumu
HUKUK VE ADALET	ADLI VE İDARI YARGI	Adalet sisteminin etkin bir şekilde işleyişini sağlamak	Adliye ve ek hizmet binalarının kapalı alanı Yeni açılan adliye ve ek hizmet bina sayısı	74.401 6	35.487 5	Ulaşılmadı Kısmen Ulaşıldı
HUKUK VE ADALET	CEZA İNFAZ VE İYİLEŞTİRME	Hükümlü ve tutukuların meslek ve sanat edimlerini sağlayarak toplumsal hayata uyumlarını kolaylaştırmak	Belge alınan işkolu sayısı Bir yılda iş yurdunda çalışan hükümlü tutuklu başına üretilen ürünlerin ekonomik değeri Bir yılda iş yurdunda çalışan kadın hükümlü tutuklu başına üretilen ürünlerin ekonomik değeri Hükümlü ve tutukulara yönelik mesleki eğitim sayısı Kadın hükümlü ve tutukulara yönelik mesleki eğitim sayısı Kurum tarafından düzenlenen sergi fuar ve benzeri organizasyon sayısı Mesleki eğitim verilen hükümlü tutuklu sayısı Mesleki eğitim verilen kadın hükümlü tutuklu sayısı Sigorta primi ödenerek çalıştırılan hükümlü tutuklu sayısı Sigorta primi ödenerek çalıştırılan kadın hükümlü tutuklu sayısı	1 9.000 7.000 50 5 5 250 50 54.000 900	14 10.119 7.687 335 19 0 5.715 346 53.818 1.269	Aşıldı Aşıldı Aşıldı Aşıldı Aşıldı Ulaşılmadı Aşıldı Aşıldı Kısmen Ulaşıldı Aşıldı

ii. Performans Denetim Sonuçları

2019 yılı Sayıştay Başkanlığı Denetim Raporunda yılı Performans Programı ve Faaliyet Raporu ile ilgili bulgu yer almamaktadır.

3. Stratejik Planın Değerlendirilmesi

Stratejik Plan Değerlendirme Tablosu-1

A1	Hükümlü ve tutukluların meslek edinmesini sağlayarak topluma yeniden kazandırmak.				
H1.3	180 olan işkolu sayısı 2023 yılına kadar artırılabilecektir.				
H1.3 Performansı	% 1200				
Hedefe İlişkin Sapmanın Nedeni	Hedefe ilişkin sapma yaşanmamıştır.				
Hedefe İlişkin Alınacak Önlemler	İşyurdu müdürlüklerinde, işyurdu faaliyetlerinin yürütüldüğü atölye ve tesislerin kurulabilmesi ve kapasitenin artırılabilmesi için ceza infaz kurumlarında fiziki yetersizlik giderilmeli, ayrıca yeni işkollarının oluşturulmasında gerekli olan personelin görevlendirilebilmesi için personel havuzu oluşturulmalıdır.				
Sorumlu Birim	İşyurtları Kurumu Daire Başkanlığı				
Performans Göstergesi	Hedefe Etkisi (%)	Plan Dönemi Başlangıç Değeri (A)	İzleme Dönemindeki Yılsonu Hedeflenen Değer (B)	İzleme Dönemindeki Gerçekleşme Değeri (C)	Performans (%) (C-A)/(B-A)
PG1.3.1: Başkanlığımız kayıtlarındaki işkolu sayısı	% 100	180*	182	204	% 1200
Performans Göstergelerine İlişkin Değerlendirmeler					
İlgililik	Tespitler ve ihtiyaçlarda herhangi bir değişim bulunmadığından hedef ve performans göstergesinde bir değişiklik ihtiyacı bulunmamaktadır.				
Etkililik	Performans gösterge değerlerine ulaşılmıştır.				
Etkinlik	Tahmin edilen maliyetin ötesine geçilmemiştir.				
Sürdürülebilirlik	İşyurtlarının faaliyetlerinin yürütüldüğü atölyelerin ve kapasitenin artırılabilmesi için ceza infaz kurumlarında fiziki yetersizlik giderilmelidir. Bu yetersizliğin giderilebilmesi için ceza infaz kurum projelendirilirken işyurdu atölyelerinde dikkate alınması gerekmektedir.				

* 2017 yılsonu değeridir.

Stratejik Plan Değerlendirme Tablosu-2

A1	Hükümlü ve tutukluların meslek edinmesini sağlayarak topluma yeniden kazandırmak.				
H1.4	74 olan özel sektör işbirliği sayısı her yıl artırılabilecektir.				
H1.4 Performansı	% 100				
Hedefe İlişkin Sapmanın Nedeni	Hedefe ilişkin sapma yaşanmamıştır.				
Hedefe İlişkin Alınacak Önlemler	İşyurdu müdürlüklerinde özel sektör işbirliği ile birlikte yürütülebilecek yeni iş kolları tespit edilmeli ve bu yönde çalışılabilecek özel sektör firmaları belirlenmelidir. Böylelikle özel sektör firmasının sağlanan usta öğreticiyle birlikte, işyurdu müdürlüklerinde yetersiz kalan eğitim ve beceri eksikliği giderilmiş olacaktır.				
Sorumlu Birim	Ceza İnfaz Kurumu İşyurdu Müdürlüğü				
Performans Göstergesi	Hedefe Etkisi (%)	Plan Dönemi Başlangıç Değeri (A)	İzleme Dönemindeki Yılsonu Hedeflenen Değer (B)	İzleme Dönemindeki Gerçekleşme Değeri (C)	Performans (%) (C-A)/(B-A)
PG1.4.1: Toplam işbirliği sayısı	% 50	74*	84	243	% 100
Performans Göstergelerine İlişkin Değerlendirmeler					
İlgililik	Tespitler ve ihtiyaçlarda herhangi bir değişim bulunmadığından hedef ve performans göstergesinde bir değişiklik ihtiyacı bulunmamaktadır.				
Etkililik	Performans gösterge değerlerine ulaşılmıştır.				
Etkinlik	Tahmin edilen maliyetin ötesine geçilmemiştir.				
Sürdürülebilirlik	İşyurtları Kurumunun hükümlü ve tutukluların istihdam olanaklarının artırılması ve meslek kazanmaları ile yenilik ve teknoloji transferini sağlamak için gerçek ve tüzel kişiler ya da iş ortaklıklarıyla ortak üretim ve işbirliği programı çerçevesinde yapılacak işlerde uygulanacak usul ve esasları belirlenmesi için, İşyurtları Ortak Üretim ve İşbirliği Programının Usul ve Esaslarına Dair Yönetmelik hazırlanmış ve 14/06/2018 tarihli ve 30451 sayılı Resmî Gazetede yayımlanarak yürürlüğe girmiştir.				
Performans Göstergesi	Hedefe Etkisi (%)	Plan Dönemi Başlangıç Değeri (A)	İzleme Dönemindeki Yılsonu Hedeflenen Değer (B)	İzleme Dönemindeki Gerçekleşme Değeri (C)	Performans (%) (C-A)/(B-A)
PG1.4.2: Yeni işbirliği sayısı	% 50	53*	42	76	% 100
Performans Göstergelerine İlişkin Değerlendirmeler					
İlgililik	Tespitler ve ihtiyaçlarda herhangi bir değişim bulunmadığından hedef ve performans göstergesinde bir değişiklik ihtiyacı bulunmamaktadır.				
Etkililik	Performans gösterge değerlerine ulaşılmıştır.				
Etkinlik	Tahmin edilen maliyetin ötesine geçilmemiştir.				
Sürdürülebilirlik	İşyurtları Kurumunun hükümlü ve tutukluların istihdam olanaklarının artırılması ve meslek kazanmaları ile yenilik ve teknoloji transferini sağlamak için gerçek ve tüzel kişiler ya da iş ortaklıklarıyla ortak üretim ve işbirliği programı çerçevesinde yapılacak işlerde uygulanacak usul ve esasları belirlenmesi için, İşyurtları Ortak Üretim ve İşbirliği Programının Usul ve Esaslarına Dair Yönetmelik hazırlanmış ve 14/06/2018 tarihli ve 30451 sayılı Resmî Gazetede yayımlanarak yürürlüğe girmiştir.				

* 2017 yılsonu değeridir.

CEZA İNFAZ KURUMLARI İLE TUTUKEVLERİ İŞYURLARI KURUMU

Stratejik Plan Değerlendirme Tablosu-3

A2		Ürün ve hizmetlerde kaliteyi yükseltmek.			
H2.1		İşyurdu atölyelerinde kullanılan 16.412 adet makine ve teçhizat ihtiyaç dahilinde modernize edilecektir.			
H2.1 Performansı		(% 100 x % 60) + (% 40,60 x % 40) % 60 + % 16,24 % 76,24			
Hedefe İlişkin Sapmanın Nedeni		7242 sayılı Kanun ile hüküm altına alınan 5275 Sayılı Ceza ve Güvenlik Tedbirlerinin İnfazı Hakkında Kanun'un Geçici 9. Maddesi ile; açık ceza infaz kurumlarında bulunan veya açık ceza infaz kurumlarına ayrılmaya hak kazanan ve uygun şartları taşıyan hükümlüler ile denetimli serbestlik tedbiri uygulanmak suretiyle cezalarının infazına karar verilen hükümlüler, Yasanın Resmi Gazete'de yayımlanmak suretiyle yürürlüğe girdiği 14/04/2020 tarihinden itibaren izne ayrılmıştır.			
Hedefe İlişkin Alınacak Önlemler		Ceza infaz kurumlarından, açık ceza infaz kurumlarında bulunan veya açık ceza infaz kurumlarına ayrılmaya hak kazanan ve uygun şartları taşıyan hükümlülerin izne ayrılmasından sonra, işyurdu müdürlüklerinde hükümlü marifetiyle yürütülen faaliyetler, işyurdu müdürlüklerinde görevlendirmeye çalışan ceza infaz kurumu personeline yürütülmeye devam edilmiştir.			
Sorumlu Birim		Ceza İnfaz Kurumu İşyurdu Müdürlüğü			
Performans Göstergesi	Hedefe Etkisi (%)	Plan Dönemi Başlangıç Değeri (A)	İzleme Dönemindeki Yılsonu Hedeflenen Değer (B)	İzleme Dönemindeki Gerçekleşme Değeri (C)	Performans (%) (C-A)/(B-A)
PG2.1.1: Yeni alınan makine ve teçhizat miktarı sayısı	% 60	3.399*	4.399	8.914	% 100
Performans Göstergelerine İlişkin Değerlendirmeler					
İlgililik	Tespitler ve ihtiyaçlarda herhangi bir değişim bulunmadığından hedef ve performans göstergesinde bir değişiklik ihtiyacı bulunmamaktadır.				
Etkililik	Performans gösterge değerlerine ulaşılmıştır.				
Etkinlik	Tahmin edilen maliyetin ötesine geçilmemiştir.				
Sürdürülebilirlik	Performans göstergelerinin sürdürülebilirliği bakımından, yeni makine teçhizatı alımı ve modernizasyon performansının yerine getirilmesinde Kurum Bütçe imkanları önemli bir faktör olup, bütçe imkanları çerçevesinde, performans gösterge değerlerine ulaşılacaktır.				
Performans Göstergesi	Hedefe Etkisi (%)	Plan Dönemi Başlangıç Değeri (A)	İzleme Dönemindeki Yılsonu Hedeflenen Değer (B)	İzleme Dönemindeki Gerçekleşme Değeri (C)	Performans (%) (C-A)/(B-A)
PG2.1.2: Yeni ünite ve sistemler ilave edilerek modernize edilen makine teçhizat sayısı	% 40	577*	1.077	780	% 40,60
Performans Göstergelerine İlişkin Değerlendirmeler					
İlgililik	Tespitler ve ihtiyaçlarda herhangi bir değişim bulunmadığından hedef ve performans göstergesinde bir değişiklik ihtiyacı bulunmamaktadır.				
Etkililik	Dünyayı derinden etkileyen Covid-19 Pandemisi nedeniyle birçok kurumda olduğu gibi işyurtlarında da bulaşmayı önleyici ciddi tedbirler alınmış ve büyük risk unsuru oluşturan bazı faaliyetler ertelenmesi nedeniyle, Performans gösterge değerlerine ulaşamamıştır.				
Etkinlik	Tahmin edilen maliyetin ötesine geçilmemiştir.				
Sürdürülebilirlik	Performans göstergelerinin sürdürülebilirliği bakımından, yeni makine teçhizatı alımı ve modernizasyon performansının yerine getirilmesinde Kurum Bütçe imkanları önemli bir faktör olup, bütçe imkanları çerçevesinde, performans gösterge değerlerine ulaşılacaktır.				

* 2017 yılsonu değeridir.

Stratejik Plan Değerlendirme Tablosu-4

A2		Ürün ve hizmetlerde kaliteyi yükseltmek.			
H2.2		İşyurtlarında çalışan personele mesleki eğitim verilecektir.			
H2.2 Performansı		(% 50 x % 25) + (% 53,44 x % 25) + (% 68,50 x % 25) + (% 76,20 x % 25) % 12,50 + % 13,36 + % 17,13 + % 19,05 % 62,04			
Hedefe İlişkin Sapmanın Nedeni		Dünyayı derinden etkileyen Covid-19 Pandemisi nedeniyle birçok kurumda olduğu gibi işyurtlarında da bulaşmayı önleyici ciddi tedbirler alınmış ve büyük risk unsuru oluşturan bazı faaliyetler ertelenmesi nedeniyle, Hedefe ilişkin sapma yaşanmıştır.			
Hedefe İlişkin Alınacak Önlemler		Ülkemizde Covid-19 tedbirlerinin akabinde, normaleşmeyle birlikte, ceza infaz kurumu işyurdu müdürlüklerine eğitim konusunda ihtiyaç analizi yapılarak, tespit edilen ihtiyaçlar doğrultusunda eğitim planlanacaktır.			
Sorumlu Birim		İşyurtları Kurumu Daire Başkanlığı			
Performans Göstergesi	Hedefe Etkisi (%)	Plan Dönemi Başlangıç Değeri (A)	İzleme Dönemindeki Yıllık Yılsonu Hedeflenen Değer (B)	İzleme Dönemindeki Gerçekleşme Değeri (C)	Performans (%) (C-A)/(B-A)
PG2.2.1: Başkanlık tarafından düzenlenen eğitim sayısı	% 25	0*	6	3	% 50
Performans Göstergelerine İlişkin Değerlendirmeler					
İlgililik	Tespitler ve ihtiyaçlarda herhangi bir değişim bulunmadığından hedef ve performans göstergesinde bir değişiklik ihtiyacı bulunmamaktadır.				
Etkililik	Dünyayı derinden etkileyen Covid-19 Pandemisi nedeniyle birçok kurumda olduğu gibi işyurtlarında da bulaşmayı önleyici ciddi tedbirler alınmış ve büyük risk unsuru oluşturan bazı faaliyetler ertelenmesi nedeniyle, Performans gösterge değerlerine ulaşamamıştır.				
Etkinlik	Tahmin edilen maliyetin ötesine geçilmemiştir.				
Sürdürülebilirlik	Başkanlık personeli ve ceza infaz kurumu işyurdu müdürlüklerinde görevli personele yönelik yıllık eğitim planlaması yapılmalıdır.				
Performans Göstergesi	Hedefe Etkisi (%)	Plan Dönemi Başlangıç Değeri (A)	İzleme Dönemindeki Yıllık Yılsonu Hedeflenen Değer (B)	İzleme Dönemindeki Gerçekleşme Değeri (C)	Performans (%) (C-A)/(B-A)
PG2.2.2: Başkanlık tarafından düzenlenen eğitime katılan personel sayısı	% 25	0*	1.800	962	% 53,44
Performans Göstergelerine İlişkin Değerlendirmeler					
İlgililik	Tespitler ve ihtiyaçlarda herhangi bir değişim bulunmadığından hedef ve performans göstergesinde bir değişiklik ihtiyacı bulunmamaktadır.				
Etkililik	Dünyayı derinden etkileyen Covid-19 Pandemisi nedeniyle birçok kurumda olduğu gibi işyurtlarında da bulaşmayı önleyici ciddi tedbirler alınmış ve büyük risk unsuru oluşturan bazı faaliyetler ertelenmesi nedeniyle, Performans gösterge değerlerine ulaşamamıştır.				
Etkinlik	Tahmin edilen maliyetin ötesine geçilmemiştir.				
Sürdürülebilirlik	Başkanlık personeli ve ceza infaz kurumu işyurdu müdürlüklerinde görevli personele yönelik yıllık eğitim planlaması yapılmalıdır.				
Performans Göstergesi	Hedefe Etkisi (%)	Plan Dönemi Başlangıç Değeri (A)	İzleme Dönemindeki Yıllık Yılsonu Hedeflenen Değer (B)	İzleme Dönemindeki Gerçekleşme Değeri (C)	Performans (%) (C-A)/(B-A)
PG2.2.3: İşyurdu müdürlükleri tarafından düzenlenen eğitim sayısı	% 25	0*	200	137	% 68,50
Performans Göstergelerine İlişkin Değerlendirmeler					
İlgililik	Tespitler ve ihtiyaçlarda herhangi bir değişim bulunmadığından hedef ve performans göstergesinde bir değişiklik ihtiyacı bulunmamaktadır.				
Etkililik	Dünyayı derinden etkileyen Covid-19 Pandemisi nedeniyle birçok kurumda olduğu gibi işyurtlarında da bulaşmayı önleyici ciddi tedbirler alınmış ve büyük risk unsuru oluşturan bazı faaliyetler ertelenmesi nedeniyle, Performans gösterge değerlerine ulaşamamıştır.				
Etkinlik	Tahmin edilen maliyetin ötesine geçilmemiştir.				
Sürdürülebilirlik	Başkanlık personeli ve ceza infaz kurumu işyurdu müdürlüklerinde görevli personele yönelik yıllık eğitim planlaması yapılmalıdır.				
Performans Göstergesi	Hedefe Etkisi (%)	Plan Dönemi Başlangıç Değeri (A)	İzleme Dönemindeki Yıllık Yılsonu Hedeflenen Değer (B)	İzleme Dönemindeki Gerçekleşme Değeri (C)	Performans (%) (C-A)/(B-A)
PG2.2.4: İşyurdu müdürlükleri tarafından düzenlenen eğitime katılan personel sayısı	% 25	0*	1.000	762	% 76,20
Performans Göstergelerine İlişkin Değerlendirmeler					
İlgililik	Tespitler ve ihtiyaçlarda herhangi bir değişim bulunmadığından hedef ve performans göstergesinde bir değişiklik ihtiyacı bulunmamaktadır.				
Etkililik	Dünyayı derinden etkileyen Covid-19 Pandemisi nedeniyle birçok kurumda olduğu gibi işyurtlarında da bulaşmayı önleyici ciddi tedbirler alınmış ve büyük risk unsuru oluşturan bazı faaliyetler ertelenmesi nedeniyle, Performans gösterge değerlerine ulaşamamıştır.				
Etkinlik	Tahmin edilen maliyetin ötesine geçilmemiştir.				
Sürdürülebilirlik	Başkanlık personeli ve ceza infaz kurumu işyurdu müdürlüklerinde görevli personele yönelik yıllık eğitim planlaması yapılmalıdır.				

* 2017 yılsonu değeridir.

CEZA İNFAZ KURUMLARI İLE TUTUKEVLERİ İŞYURLARI KURUMU

Stratejik Plan Değerlendirme Tablosu-5

A2	Ürün ve hizmetlerde kaliteyi yükseltmek.				
H2.3	2023 yılı sonuna kadar işyurdu müdürlüğü personelinin kendi branşında özel sektörde düzenlenen fuar veya sergilere katılımı sağlanacaktır.				
H2.3 Performansı	% 100				
Hedefe İlişkin Sapmanın Nedeni	Hedefe ilişkin sapma yaşanmamıştır.				
Hedefe İlişkin Alınacak Önlemler	Ülkemizde Covid-19 tedbirlerinin akabinde, normaleşmeyle birlikte, ceza infaz kurumu işyurdu müdürlüklerinin fuar ve sergilere katılımı sağlanacaktır				
Sorumlu Birim	İşyurları Kurumu Daire Başkanlığı				
Performans Göstergesi	Hedefe Etkisi (%)	Plan Dönemi Başlangıç Değeri (A)	İzleme Dönemindeki Yılsonu Hedeflenen Değer (B)	İzleme Dönemindeki Gerçekleşme Değeri (C)	Performans (%) (C-A)/(B-A)
PG2.3.1: Katılım sağlanan fuar ve sergi sayısı	% 50	0*	50	220	% 100
Performans Göstergelerine İlişkin Değerlendirmeler					
İlgililik	Tespitler ve ihtiyaçlarda herhangi bir değişim bulunmadığından hedef ve performans göstergesinde bir değişiklik ihtiyacı bulunmamaktadır.				
Etkililik	Performans gösterge değerlerine ulaşılmıştır.				
Etkinlik	Tahmin edilen maliyetin ötesine geçilmemiştir.				
Sürdürülebilirlik	Ceza infaz kurumu işyurdu müdürlüklerinin işyurdu faaliyetlerine yönelik katılım sağlayabilecekleri fuar ve sergi programları takip edilmeli ve buna yönelik yıllık planlama yapılmalıdır.				
Performans Göstergesi	Hedefe Etkisi (%)	Plan Dönemi Başlangıç Değeri (A)	İzleme Dönemindeki Yılsonu Hedeflenen Değer (B)	İzleme Dönemindeki Gerçekleşme Değeri (C)	Performans (%) (C-A)/(B-A)
PG2.3.2: Fuar ve sergilere katılan personel sayısı	% 25	0*	100	510	% 100
Performans Göstergelerine İlişkin Değerlendirmeler					
İlgililik	Tespitler ve ihtiyaçlarda herhangi bir değişim bulunmadığından hedef ve performans göstergesinde bir değişiklik ihtiyacı bulunmamaktadır.				
Etkililik	Performans gösterge değerlerine ulaşılmıştır.				
Etkinlik	Tahmin edilen maliyetin ötesine geçilmemiştir.				
Sürdürülebilirlik	Ceza infaz kurumu işyurdu müdürlüklerinin işyurdu faaliyetlerine yönelik katılım sağlayabilecekleri fuar ve sergi programları takip edilmeli ve buna yönelik yıllık planlama yapılmalıdır.				
Performans Göstergesi	Hedefe Etkisi (%)	Plan Dönemi Başlangıç Değeri (A)	İzleme Dönemindeki Yılsonu Hedeflenen Değer (B)	İzleme Dönemindeki Gerçekleşme Değeri (C)	Performans (%) (C-A)/(B-A)
PG2.3.3: Katılımcı işyurdu müdürlüğü sayısı	% 25	0*	50	221	% 100
Performans Göstergelerine İlişkin Değerlendirmeler					
İlgililik	Tespitler ve ihtiyaçlarda herhangi bir değişim bulunmadığından hedef ve performans göstergesinde bir değişiklik ihtiyacı bulunmamaktadır.				
Etkililik	Performans gösterge değerlerine ulaşılmıştır.				
Etkinlik	Tahmin edilen maliyetin ötesine geçilmemiştir.				
Sürdürülebilirlik	Ceza infaz kurumu işyurdu müdürlüklerinin işyurdu faaliyetlerine yönelik katılım sağlayabilecekleri fuar ve sergi programları takip edilmeli ve buna yönelik yıllık planlama yapılmalıdır.				

* 2017 yılsonu değeridir.

Stratejik Plan Değerlendirme Tablosu-6

A2	Ürün ve hizmetlerde kaliteyi yükseltmek.				
H2.4	2023 yılı sonuna kadar tüm işkollarında kamu ve özel sektörde faaliyet gösteren kurum, kuruluş ve kişiler ile işbirliği yapılmaya devam edilecektir.				
H2.4 Performansı	% 100				
Hedefe İlişkin Sapmanın Nedeni	Hedefe ilişkin sapma yaşanmamıştır.				
Hedefe İlişkin Alınacak Önlemler	Kamu kurum ve kuruluşlarının ihtiyaçları tespit edilerek işbirliği artırılmalıdır.				
Sorumlu Birim	İşyurtları Kurumu Daire Başkanlığı				
Performans Göstergesi	Hedefe Etkisi (%)	Plan Dönemi Başlangıç Değeri (A)	İzleme Dönemindeki Yıllık Hedeflenen Değer (B)	İzleme Dönemindeki Gerçekleşme Değeri (C)	Performans (%) (C-A)/(B-A)
PG2.4.1: İşbirliği yapılan kurum, kuruluş ve kişi sayısı	% 50	159*	250	636	% 100
Performans Göstergelerine İlişkin Değerlendirmeler					
İlgililik	Tespitler ve ihtiyaçlarda herhangi bir değişim bulunmadığından hedef ve performans göstergesinde bir değişiklik ihtiyacı bulunmamaktadır.				
Etkililik	Performans gösterge değerlerine ulaşılmıştır.				
Etkinlik	Tahmin edilen maliyetin ötesine geçilmemiştir.				
Sürdürülebilirlik	Tanıtım ve Pazarlama birimlerince, kamu kurum ve kuruluşları ziyaret edilerek işyurdu müdürlüklerinin faaliyet alanları tanıtılmaktadır.				
Performans Göstergesi	Hedefe Etkisi (%)	Plan Dönemi Başlangıç Değeri (A)	İzleme Dönemindeki Yıllık Hedeflenen Değer (B)	İzleme Dönemindeki Gerçekleşme Değeri (C)	Performans (%) (C-A)/(B-A)
PG2.4.2: İşbirliği sonucu gerçekleştirilen proje sayısı	% 20	219*	175	302	% 100
Performans Göstergelerine İlişkin Değerlendirmeler					
İlgililik	Tespitler ve ihtiyaçlarda herhangi bir değişim bulunmadığından hedef ve performans göstergesinde bir değişiklik ihtiyacı bulunmamaktadır.				
Etkililik	Performans gösterge değerlerine ulaşılmıştır.				
Etkinlik	Tahmin edilen maliyetin ötesine geçilmemiştir.				
Sürdürülebilirlik	Tanıtım ve Pazarlama birimlerince, kamu kurum ve kuruluşları ziyaret edilerek işyurdu müdürlüklerinin faaliyet alanları tanıtılmaktadır.				
Performans Göstergesi	Hedefe Etkisi (%)	Plan Dönemi Başlangıç Değeri (A)	İzleme Dönemindeki Yıllık Hedeflenen Değer (B)	İzleme Dönemindeki Gerçekleşme Değeri (C)	Performans (%) (C-A)/(B-A)
PG2.4.3: Yeni yapılan işbirliği sayısı	% 30	0*	100	140	% 100
Performans Göstergelerine İlişkin Değerlendirmeler					
İlgililik	Tespitler ve ihtiyaçlarda herhangi bir değişim bulunmadığından hedef ve performans göstergesinde bir değişiklik ihtiyacı bulunmamaktadır.				
Etkililik	Performans gösterge değerlerine ulaşılmıştır.				
Etkinlik	Tahmin edilen maliyetin ötesine geçilmemiştir.				
Sürdürülebilirlik	Tanıtım ve Pazarlama birimlerince, kamu kurum ve kuruluşları ziyaret edilerek işyurdu müdürlüklerinin faaliyet alanları tanıtılmaktadır.				

* 2017 yılı sonu değeridir.

CEZA İNFAZ KURUMLARI İLE TUTUKEVLERİ İŞYURLARI KURUMU

Stratejik Plan Değerlendirme Tablosu-7

A2					
Ürün ve hizmetlerde kaliteyi yükseltmek.					
H2.5					
2023 yılı sonuna kadar işyurtlarında üretilen ürün ve hizmetlerle ilgili olarak CE, TS, ISO, HELAL, GİMDES sertifikaları gibi kalite belgelerinden en az birinin alınmasına devam edilecektir.					
H2.5 Performansı					
(% -6,67 x % 30) + (% 45,24 x % 50) % 0 + % 22,62 % 22,62					
Hedefe İlişkin Sapmanın Nedeni					
Dünyayı derinden etkileyen Covid-19 Pandemisi nedeniyle birçok kurumda olduğu gibi işyurtlarında da bulaşmayı önleyici ciddi tedbirler alınmış ve büyük risk unsuru oluşturan bazı faaliyetler ertelenmesi nedeniyle, Hedefe ilişkin sapma yaşanmıştır.					
Hedefe İlişkin Alınacak Önlemler					
Ülkemizde Covid-19 tedbirlerinin akabinde, normaleşmeyle birlikte, ceza infaz kurumu işyurdu müdürlüklerince üretilen ürün ve hizmetlerle ilgili olarak sertifika ve kalite belgelerinin alınmasına devam edilecektir.					
Sorumlu Birim					
İşyurtları Kurumu Daire Başkanlığı					
Performans Göstergesi	Hedefe Etkisi (%)	Plan Dönemi Başlangıç Değeri (A)	İzleme Dönemindeki Yılsonu Hedeflenen Değer (B)	İzleme Dönemindeki Gerçekleşme Değeri (C)	Performans (%) (C-A)/(B-A)
PG2.5.1: Belge alan işyurdu müdürlüğü sayısı	% 30	35*	20	36	% -6,67
Performans Göstergelerine İlişkin Değerlendirmeler					
İlgililik	Tespitler ve ihtiyaçlarda herhangi bir değişim bulunmadığından hedef ve performans göstergesinde bir değişiklik ihtiyacı bulunmamaktadır.				
Etkililik	Performans gösterge değerlerine ulaşamamıştır.				
Etkinlik	Tahmin edilen maliyetin ötesine geçilmemiştir.				
Sürdürülebilirlik	Ceza infaz kurumu işyurdu müdürlükleri, üretilen ürün ve hizmetlerle ilgili olarak sertifika ve kalite belgelerinin alınması konusunda bilinçlendirilmeli ve sertifikalandırılma iş ve işlemleri hakkında bilgilendirilmelidir.				
Performans Göstergesi	Hedefe Etkisi (%)	Plan Dönemi Başlangıç Değeri (A)	İzleme Dönemindeki Yılsonu Hedeflenen Değer (B)	İzleme Dönemindeki Gerçekleşme Değeri (C)	Performans (%) (C-A)/(B-A)
PG2.5.2: İşyurdu müdürlüğüne alınan belge sayısı	% 50	157*	31	100	% 45,24
Performans Göstergelerine İlişkin Değerlendirmeler					
İlgililik	Tespitler ve ihtiyaçlarda herhangi bir değişim bulunmadığından hedef ve performans göstergesinde bir değişiklik ihtiyacı bulunmamaktadır.				
Etkililik	Performans gösterge değerlerine ulaşamamıştır.				
Etkinlik	Tahmin edilen maliyetin ötesine geçilmemiştir.				
Sürdürülebilirlik	Ceza infaz kurumu işyurdu müdürlükleri, üretilen ürün ve hizmetlerle ilgili olarak sertifika ve kalite belgelerinin alınması konusunda bilinçlendirilmeli ve sertifikalandırılma iş ve işlemleri hakkında bilgilendirilmelidir.				

* 2017 yılsonu değeridir.

Stratejik Plan Değerlendirme Tablosu-8

A3					
İşyurdu faaliyetlerinin tanıtımını yapmak.					
H3.1					
İşyurdu müdürlükleri, Başkanlığımızın yıllık program çerçevesinde düzenlediği sergi, fuar ve benzeri organizasyonlara katılacaktır.					
H3.1 Performansı					
(% 16,66 x % 70) + (% 40,97 x % 15) + (% -61,67 x % 15) % 11,67 + % 6,15 + % 0 % 17,82					
Hedefe İlişkin Sapmanın Nedeni					
Dünyayı derinden etkileyen Covid-19 Pandemisi nedeniyle birçok kurumda olduğu gibi işyurtlarında da bulaşmayı önleyici ciddi tedbirler alınmış ve büyük risk unsuru oluşturan bazı faaliyetler ertelenmiştir. 10 Haziran 2020 tarihli İşyurtları Kurumu Yüksek Kurulu toplantısında gündeme alınarak halk sağlığı açısından oluşturabileceği riskler bakımından değerlendirilmiştir. Yapılan değerlendirme sonunda yeni tip koronavirüsle mücadele kapsamında İşyurtları Kurum tarafından düzenlenen sergi fuar ve benzeri organizasyonların 2020 yılında yapılmaması yönünde bir karar alınmış olup, bu kapsamda Kurum tarafından düzenlenen sergi fuar ve benzeri organizasyon sayılarında sapma yaşanmıştır.					
Hedefe İlişkin Alınacak Önlemler					
Ülkemizde Covid-19 tedbirlerinin akabinde, normaleşmeyle birlikte, Başkanlığımızca düzenlenen sergi fuar ve benzeri organizasyonlara devam edilecektir.					
Sorumlu Birim					
İşyurtları Kurumu Daire Başkanlığı					
Performans Göstergesi	Hedefe Etkisi (%)	Plan Dönemi Başlangıç Değeri (A)	İzleme Dönemindeki Yıllık Hedeflenen Değer (B)	İzleme Dönemindeki Gerçekleşme Değeri (C)	Performans (%) (C-A)/(B-A)
PG3.1.1: Başkanlığımızca düzenlenen sergi, fuar ve benzeri organizasyon sayısı	% 70	4*	10	5	% 16,66
Performans Göstergelerine İlişkin Değerlendirmeler					
İlgililik	Tespitler ve ihtiyaçlarda herhangi bir değişim bulunmadığından hedef ve performans göstergesinde bir değişiklik ihtiyacı bulunmamaktadır.				
Etkililik	Performans gösterge değerlerine ulaşamamıştır.				
Etkinlik	Tahmin edilen maliyetin ötesine geçilmemiştir.				
Sürdürülebilirlik	Ülkemizde Covid-19 tedbirlerinin akabinde, normaleşmeyle birlikte, Başkanlığımızca düzenlenen sergi fuar ve benzeri organizasyonlarına devam edileceğinden, yapılması düşünülen sergi ve fuarlara ilişkin program çalışmalarına başlanılmalıdır.				
Performans Göstergesi	Hedefe Etkisi (%)	Plan Dönemi Başlangıç Değeri (A)	İzleme Dönemindeki Yıllık Hedeflenen Değer (B)	İzleme Dönemindeki Gerçekleşme Değeri (C)	Performans (%) (C-A)/(B-A)
PG3.1.2: Başkanlığımızca düzenlenen sergi, fuar ve benzeri organizasyonlara katılan personel sayısı	% 15	744*	2.250	1.361	% 40,97
Performans Göstergelerine İlişkin Değerlendirmeler					
İlgililik	Tespitler ve ihtiyaçlarda herhangi bir değişim bulunmadığından hedef ve performans göstergesinde bir değişiklik ihtiyacı bulunmamaktadır.				
Etkililik	Performans gösterge değerlerine ulaşamamıştır.				
Etkinlik	Tahmin edilen maliyetin ötesine geçilmemiştir.				
Sürdürülebilirlik	Ülkemizde Covid-19 tedbirlerinin akabinde, normaleşmeyle birlikte, Başkanlığımızca düzenlenen sergi fuar ve benzeri organizasyonlarına devam edileceğinden, yapılması düşünülen sergi ve fuarlara ilişkin program çalışmalarına başlanılmalıdır.				
Performans Göstergesi	Hedefe Etkisi (%)	Plan Dönemi Başlangıç Değeri (A)	İzleme Dönemindeki Yıllık Hedeflenen Değer (B)	İzleme Dönemindeki Gerçekleşme Değeri (C)	Performans (%) (C-A)/(B-A)
PG3.1.3: Başkanlığımızca düzenlenen sergi, fuar ve benzeri organizasyonlara katılan işyurdu müdürlüğü	% 15	280*	400	206	% -61,67
Performans Göstergelerine İlişkin Değerlendirmeler					
İlgililik	Tespitler ve ihtiyaçlarda herhangi bir değişim bulunmadığından hedef ve performans göstergesinde bir değişiklik ihtiyacı bulunmamaktadır.				
Etkililik	Performans gösterge değerlerine ulaşamamıştır.				
Etkinlik	Tahmin edilen maliyetin ötesine geçilmemiştir.				
Sürdürülebilirlik	Ülkemizde Covid-19 tedbirlerinin akabinde, normaleşmeyle birlikte, Başkanlığımızca düzenlenen sergi fuar ve benzeri organizasyonlarına devam edileceğinden, yapılması düşünülen sergi ve fuarlara ilişkin program çalışmalarına başlanılmalıdır.				

* 2018 yılsonu değeridir.

CEZA İNFAZ KURUMLARI İLE TUTUKEVLERİ İŞYURLARI KURUMU

Stratejik Plan Değerlendirme Tablosu-9

A3					
İşyurdu faaliyetlerinin tanıtımını yapmak.					
H3.2					
İşyurdu müdürlüklerinde oluşturulan Tanıtım Pazarlama birimleri görev alanları çerçevesinde kamu ve özel sektör kuruluşlarına ziyaret gerçekleştireceklerdir.					
H3.2 Performansı					
% 100					
Hedefe İlişkin Sapmanın Nedeni					
Hedefe ilişkin sapma yaşanmamıştır.					
Hedefe İlişkin Alınacak Önlemler					
Ceza infaz kurumu işyurdu müdürlüklerinde kurulan Tanıtım ve Pazarlama biriminde görevli personele eğitim verilmelidir.					
Sorumlu Birim					
Ceza İnfaz Kurumu İşyurdu Müdürlüğü					
Performans Göstergesi	Hedefe Etkisi (%)	Plan Dönemi Başlangıç Değeri (A)	İzleme Dönemindeki Yılsonu Hedeflenen Değer (B)	İzleme Dönemindeki Gerçekleşme Değeri (C)	Performans (%) (C-A)/(B-A)
PG3.2.1: Yapılan ziyaret sayısı	% 70	850*	1.050	2.310	% 100
Performans Göstergelerine İlişkin Değerlendirmeler					
İlgililik	Tespitler ve ihtiyaçlarda herhangi bir değişim bulunmadığından hedef ve performans göstergesinde bir değişiklik ihtiyacı bulunmamaktadır.				
Etkililik	Performans gösterge değerlerine ulaşılmıştır.				
Etkinlik	Tahmin edilen maliyetin ötesine geçilmemiştir.				
Sürdürülebilirlik	Ceza infaz kurumu işyurdu müdürlüklerinde kurulan Tanıtım ve Pazarlama biriminde görevli personelin kamu ve özel sektör ziyaretlerinde kullanacakları tanıtım materyallerinin sağlanması ve güncel tutulması gerekmektedir.				
Performans Göstergesi	Hedefe Etkisi (%)	Plan Dönemi Başlangıç Değeri (A)	İzleme Dönemindeki Yılsonu Hedeflenen Değer (B)	İzleme Dönemindeki Gerçekleşme Değeri (C)	Performans (%) (C-A)/(B-A)
PG3.2.2: İş bağlantı sayısı	% 30	707*	727	2.080	% 100
Performans Göstergelerine İlişkin Değerlendirmeler					
İlgililik	Tespitler ve ihtiyaçlarda herhangi bir değişim bulunmadığından hedef ve performans göstergesinde bir değişiklik ihtiyacı bulunmamaktadır.				
Etkililik	Performans gösterge değerlerine ulaşılmıştır.				
Etkinlik	Tahmin edilen maliyetin ötesine geçilmemiştir.				
Sürdürülebilirlik	Ceza infaz kurumu işyurdu müdürlüklerinde kurulan Tanıtım ve Pazarlama biriminde görevli personelin kamu ve özel sektör ziyaretlerinde kullanacakları tanıtım materyallerinin sağlanması ve güncel tutulması gerekmektedir.				

* 2017 yılsonu değeridir.

Stratejik Plan Değerlendirme Tablosu-10

A3	İşyurdu faaliyetlerinin tanıtımını yapmak.				
H3.3	Ulusal veya yerel yayın yapan görsel ve yazılı basın kuruluşlarının Başkanlığımız ve işyurdu müdürlüklerinin faaliyetleri tanıtılacaktır.				
H3.3 Performansı	(% 100 x % 20) + (% 100 x % 30) + (% -4,73 x % 20) + (% 100 x % 30) % 20 + % 30 + % 0 + % 30 % 80				
Hedefe İlişkin Sapmanın Nedeni	Dünyayı derinden etkileyen Covid-19 Pandemisi nedeniyle birçok kurumda olduğu gibi işyurtlarında da bulaşmayı önleyici ciddi tedbirler alınmış ve büyük risk unsuru oluşturan bazı faaliyetler ertelenmesi nedeniyle, Hedefe ilişkin sapma yaşanmıştır.				
Hedefe İlişkin Alınacak Önlemler	İşyurtları Kurumunun ve ceza infaz kurumu işyurdu müdürlükleri, görsel ve yazılı basında kamu spotları ve belgesel yayımlarıyla tanıtımı yapılmalıdır.				
Sorumlu Birim	İşyurtları Kurumu Daire Başkanlığı				
Performans Göstergesi	Hedefe Etkisi (%)	Plan Dönemi Başlangıç Değeri (A)	İzleme Dönemindeki Yılsonu Hedeflenen Değer (B)	İzleme Dönemindeki Gerçekleşme Değeri (C)	Performans (%) (C-A)/(B-A)
PG3.3.1: Görsel basında tanıtımı yapılan işyurdu müdürlüğü sayısı	% 20	121*	141	368	% 100
Performans Göstergelerine İlişkin Değerlendirmeler					
İlgililik	Tespitler ve ihtiyaçlarda herhangi bir değişim bulunmadığından hedef ve performans göstergesinde bir değişiklik ihtiyacı bulunmamaktadır.				
Etkililik	Performans gösterge değerlerine ulaşılmıştır.				
Etkinlik	Tahmin edilen maliyetin ötesine geçilmemiştir.				
Sürdürülebilirlik	İşyurtları Kurumunun ve ceza infaz kurumu işyurdu müdürlüklerinin tanıtımı amacıyla, ulusal ve yerel basında yer alması sağlanmalıdır.				
Performans Göstergesi	Hedefe Etkisi (%)	Plan Dönemi Başlangıç Değeri (A)	İzleme Dönemindeki Yılsonu Hedeflenen Değer (B)	İzleme Dönemindeki Gerçekleşme Değeri (C)	Performans (%) (C-A)/(B-A)
PG3.3.2: Görsel basında ver alan haber sayısı	% 30	0*	20	152	% 100
Performans Göstergelerine İlişkin Değerlendirmeler					
İlgililik	Tespitler ve ihtiyaçlarda herhangi bir değişim bulunmadığından hedef ve performans göstergesinde bir değişiklik ihtiyacı bulunmamaktadır.				
Etkililik	Performans gösterge değerlerine ulaşılmıştır.				
Etkinlik	Tahmin edilen maliyetin ötesine geçilmemiştir.				
Sürdürülebilirlik	İşyurtları Kurumunun ve ceza infaz kurumu işyurdu müdürlüklerinin tanıtımı amacıyla, ulusal ve yerel basında yer alması sağlanmalıdır.				
Performans Göstergesi	Hedefe Etkisi (%)	Plan Dönemi Başlangıç Değeri (A)	İzleme Dönemindeki Yılsonu Hedeflenen Değer (B)	İzleme Dönemindeki Gerçekleşme Değeri (C)	Performans (%) (C-A)/(B-A)
PG3.3.3: Yazılı basında tanıtımı yapılan işyurdu müdürlüğü sayısı	% 20	565*	100	587	% -4,73
Performans Göstergelerine İlişkin Değerlendirmeler					
İlgililik	Tespitler ve ihtiyaçlarda herhangi bir değişim bulunmadığından hedef ve performans göstergesinde bir değişiklik ihtiyacı bulunmamaktadır.				
Etkililik	Performans gösterge değerlerine ulaşamamıştır.				
Etkinlik	Tahmin edilen maliyetin ötesine geçilmemiştir.				
Sürdürülebilirlik	İşyurtları Kurumunun ve ceza infaz kurumu işyurdu müdürlüklerinin tanıtımı amacıyla, ulusal ve yerel basında yer alması sağlanmalıdır.				
Performans Göstergesi	Hedefe Etkisi (%)	Plan Dönemi Başlangıç Değeri (A)	İzleme Dönemindeki Yılsonu Hedeflenen Değer (B)	İzleme Dönemindeki Gerçekleşme Değeri (C)	Performans (%) (C-A)/(B-A)
PG3.3.4: Yazılı basında ver alan haber sayısı	% 30	0*	100	172	% 100
Performans Göstergelerine İlişkin Değerlendirmeler					
İlgililik	Tespitler ve ihtiyaçlarda herhangi bir değişim bulunmadığından hedef ve performans göstergesinde bir değişiklik ihtiyacı bulunmamaktadır.				
Etkililik	Performans gösterge değerlerine ulaşılmıştır.				
Etkinlik	Tahmin edilen maliyetin ötesine geçilmemiştir.				
Sürdürülebilirlik	İşyurtları Kurumunun ve ceza infaz kurumu işyurdu müdürlüklerinin tanıtımı amacıyla, ulusal ve yerel basında yer alması sağlanmalıdır.				

* 2017 yılsonu değeridir.

CEZA İNFAZ KURUMLARI İLE TUTUKEVLERİ İŞYURLARI KURUMU

Stratejik Plan Değerlendirme Tablosu-11

A3		İşyurdu faaliyetlerinin tanıtımını yapmak.			
H3.4		İşyurtları Kurumu ve işyurdu müdürlüklerinin ürün kataloğu, tanıtım broşürleri ve filmleri ihtiyaca bağlı olarak güncellenecektir.			
H3.4 Performansı		% 778			
Hedefe İlişkin Sapmanın Nedeni		Hedefe ilişkin sapma yaşanmamıştır.			
Hedefe İlişkin Alınacak Önlemler		Tanıtım materyalleri profesyonel bir ekipçe hazırlanmalıdır.			
Sorumlu Birim		Ceza İnfaz Kurumu İşyurdu Müdürlüğü			
Performans Göstergesi	Hedefe Etkisi (%)	Plan Dönemi Başlangıç Değeri (A)	İzleme Dönemindeki Yılsonu Hedeflenen Değer (B)	İzleme Dönemindeki Gerçekleşme Değeri (C)	Performans (%) (C-A)/(B-A)
PG3.4.1: Güncellenen ürün kataloğu, broşür, afiş, açık alan görselleri ve film sayısı	% 100	76*	116	387	% 778
Performans Göstergelerine İlişkin Değerlendirmeler					
İlgililik	Tespitler ve ihtiyaçlarda herhangi bir değişim bulunmadığından hedef ve performans göstergesinde bir değişiklik ihtiyacı bulunmamaktadır.				
Etkililik	Performans gösterge değerlerine ulaşılmıştır.				
Etkinlik	Tahmin edilen maliyetin ötesine geçilmemiştir.				
Sürdürülebilirlik	Ceza infaz kurumu işyurdu müdürlüklerince hazırlanan tanıtım materyalleri yetersiz ve güncel değildir.				

* 2017 yılsonu değeridir.

Program Bütçede Değerlendirilen Performans Göstergeleri

Performans Göstergesi
PG1.1.1: İşyurdu müdürlüğünce düzenlenen mesleki eğitim sayısı*
PG1.1.2: İşyurdunda mesleki eğitim verilen hükümlü ve tutuklu sayısı*
PG1.2.1: İşyurdu müdürlüğünde yıllık çalıştırılan hükümlü ve tutuklu sayısı*
PG2.5.3: Belge alınan işkolu sayısı*

* "Alt program hedef ve göstergeleriyle ilgili gerçekleşme sonuçları ve değerlendirmeler" bölümünde yer almaktadır.

4. Performans Bilgi Sisteminin Değerlendirilmesi

İşyurtları Kurumunun 2019-2023 Stratejik Planında ve Performans Göstergeleri Sonuçları Formunda yer alan performans göstergeleri, ceza infaz kurumu işyurdu müdürlüklerinden toplanan verilerin konsolide edilmesiyle elde edilen değerler üzerinden hesaplanılarak sonuçlandırılmıştır.

5. Diğer Hususlar

i.Faaliyet ve Proje Bilgileri

Kurum merkez ve taşra teşkilat yapısını, hukukî statüsü ve mevzuatını, görev, yetki, çalışma usul ve esaslarını ve bunların yürürlük işlemlerini takip etmek; tüm kurumsal işlevlerin ve iş süreçlerinin, birimler arası koordinasyon ve işleyiş ile performanslarının sürekli izlenmesi, iyileştirilmesi ve geliştirilmesini sağlamak; ulusal ve uluslararası projeleri planlamak, yürütmek veya işyurdu müdürlükleri ve diğer başkanlık birimleri tarafından yürütülmesini koordine etmekle görevli olan Kurumsal Gelişim ve Projeler Birimince 2020 yılında gerçekleştirilen faaliyetler;

Hükümlü ve Tutuklular İçin Meslek Edindirme Faaliyetleri



- Bir toplumun genel belleği olmasının yanında; bir kültürün varlığını sürdürebilmesi ve özelliklerini gelecek kuşaklara aktarabilmesi açısından önemli bir kavram olan kültürel mirasın korunması yanında hükümlülerin ülkemizin ihtiyaç duyduğu restorasyon dalında nitelikli birer ara eleman olarak yetiştirilmesi amacıyla oluşturulan Edirne Açık Ceza İnfaz Kurumu İşyurdu Müdürlüğü Restorasyon ve İnşaat İş Kolu faaliyetleri 2020 yılında da önemli çalışmalarına devam etmiştir. Bu kapsamda yürütülen rölöve, restitüsyon ve restorasyon projeleri Edirne Valiliği Çevre Koruma Vakfı desteği ile hazırlanan tarihi kapalı ceza infaz kurumu (Mahmudiye Kışlası) duvarlarının kuleli giriş kapısı restorasyon uygulaması tamamlanmış ayrıca Kışla duvarlarının rölöve, restitüsyon çalışmaları başlatılmıştır. Bununla birlikte II. Abdülhamit tarafından yaptırılan ve sadece tek duvarı ayakta kalmış olan tarihi askeri hastane;

Edirne Cumhuriyet Başsavcılığı girişimi ile Adalet Bakanlığına tahsis edilmiş olup rölöve, restitüsyon, restorasyon çalışmaları Edirne Açık Ceza İnfaz Kurumu İşyurdu Müdürlüğü tarafından üstlenilmiştir.

- Avrupa Birliği Erasmus+ Programı tarafından finanse edilen, İtalya, Avusturya, İspanya, Yunanistan ve Almanya'dan farklı kurumların ve Türkiye'den Anadolu Üniversitesi'nin paydaş olduğu 3D Jails Projesi (3 boyutlu baskı teknolojileri eğitim programı); ceza infaz kurumlarında hükümlü ve tutuklulara teknolojik ve yenilikçi bu meslek alanında istihdam yaratma amaçlı olarak 3 boyutlu yazıcı kurma ve kullanma becerileri edindirmeye odaklanmaktadır. Bu kapsamda Kurumumuz, Anadolu Üniversitesi ile işbirliği içinde programa dâhil olmuştur ve 2020 yılı içinde kurumumuz personelinin eğitici eğitimine katılımı sağlanmıştır.
- Ceza infaz kurumlarında hükümlü ve tutuklu mesleki eğitim ve çalışma faaliyetlerinin incelenmesi konusunda dünya ülkeleri örnekleri ile müstakilen Kurumumuzu inceleyen bir kitap baskıya hazır hale getirilmiştir.
- Ceza İnfaz Kurumları İle Tutukevleri İşyurtları Kurumu, hükümlülerin yeniden topluma kazandırılması kapsamında yürütmekte olduğu mesleki eğitim çalışmalarının daha etkin ve verimli olması bağlamında çeşitli kurum ve kuruluşlarla iş birliği yapmakta ve bu iş birlikleri protokollerle imza altına alınmaktadır. 2020 yılı sonunda üretimin devamı olan pazarlama ve dağıtım sürecinin iyileştirilmesi ve hizmet kalitesinin artırılması kapsamında, kargo hizmetinin esasları ve hizmet bedelleriyle ilgili PTT ile ek protokol imzalanmasına yönelik çalışmalar tamamlanmıştır.

Dış Finansman Kaynaklarının Kullanılması ve Kalkınma Ajansları Faaliyetleri



- Kurumumuz ile Kalkınma Ajanslarına ve Bölge Kalkınma İdare Başkanlıklarına yapılan yazışmalar, ziyaretler ve görüşmeler neticesinde 2020 yılı itibarıyla; işyurtlarında bulunan mevcut işkollarını güçlendirmek veya yeni işkolları oluşturmak amacıyla 15 adet proje uygulamaya geçirilmiştir. Kabul edilen projelerin eş finansman desteği İşyurtları Kurumu tarafından, geri kalan ödenekler ise Kalkınma Ajansları ve Bölge Kalkınma İdare Başkanlıkları tarafından desteklenen projeler adına hibe edilmiştir.

Proje Adı	Yatırımın Yapıldığı İşyurdu Müdürlüğü	Kalkınma Ajansı	
1	20 dönümlük alana lavanta ekimi, 1 dönüm sera (sebze) ve 5 dönümlük alana bağ ekimi	Keskin Açık Ceza İnfaz Kurumu İşyurdu Müdürlüğü	Konya Ovası Bölge Kalkınma İdaresi Başkanlığı
2	Rattan Atölyesinin Modernizasyonu	Antalya E Tipi Kapalı ve Açık Ceza İnfaz Kurumu İşyurdu Müdürlüğü	Batı Akdeniz Kalkınma Ajansı
3	Deri Konfeksiyon Atölyesinin Modernizasyonu Ve Çorap Atölyesinin Kurulumu	Uşak E Tipi Kapalı ve Açık Ceza İnfaz Kurumu İşyurdu Müdürlüğü	Zafer Kalkınma Ajansı
4	Reçel Ve Salça Üretim Tesisi, 1000 m ² Alana 2 Gotik Sera ve Voleybol Ve Basketbol Tesisi, Bir Kapalı Dinlenme Tesisi Kurulumu	İğdır B ve S Tipi Kapalı Ceza İnfaz Kurumu İşyurdu Müdürlükleri	Serhat Kalkınma Ajansı

5	Erkek ve Kadın İş Giysi Dikimi ve Serigrafi Mesleki Eğitim Kursu verilmesi	Kayseri 1 Nolu T Tipi Kapalı Ceza İnfaz Kurumu İşyurdu Müdürlüğü	Orta Anadolu Kalkınma Ajansı
6	İğdır Meyveciliği Geliştirme Projesi	İğdır S Tipi Kapalı ve Açık Ceza İnfaz Kurumu İşyurdu Müdürlüğü	Doğu Anadolu Projesi Bölge Kalkınma İdaresi Başkanlığı
7	Tokat Bez Sucuk Üretim Tesisi	Tokat T Tipi Kapalı ve Açık Ceza İnfaz Kurumu İşyurdu Müdürlüğü	Orta Karadeniz Kalkınma Ajansı
8	Sterilizasyonu Tamamlanmış Tıbbi Tekstil Ürünlerinin Üretimi Fizibilitesi	Sincan Açık Ceza İnfaz Kurumu İşyurdu Müdürlüğü	Ankara Kalkınma Ajansı
9	Bitkisel Üretim Altyapısının Geliştirilmesi Projesi	Narman Açık Ceza İnfaz Kurumu İşyurdu Müdürlüğü	Doğu Anadolu Projesi Bölge Kalkınma İdaresi Başkanlığı
10	360 m ² Sera Kurulumu Ve Erciş Üzümünün Üretileceği 10 Dekar Üzüm Bağ Oluşturulması	Erciş Açık Ceza İnfaz Kurumu İşyurdu Müdürlüğü	Doğu Anadolu Projesi Bölge Kalkınma İdaresi Başkanlığı
11	“COVID-19 ile Mücadele ve Dayanıklılık Programı” kapsamında Tek Kullanımlık Hijyen Ürünlerinin Üretimi ile Kapalı Spor Salonunun Düzenlenmesi Projesi	İzmir Kadın Kapalı Ceza İnfaz Kurumu İşyurdu Müdürlüğü	İzmir Kalkınma Ajansı
12	“COVID-19 ile Mücadele ve Dayanıklılık Programı” kapsamında Koruyucu Maske ve Giysi Üretim Atölyesi Projesi	Tokat T Tipi Kapalı ve Açık Ceza İnfaz Kurumu İşyurdu Müdürlüğü	Orta Karadeniz Kalkınma Ajansı
13	2 Adet 98 m ² Mantar Serası Kurulumu ile 26 Ton Mantar Miseli Alımının Gerçekleştirileceği “KOP ile Hükümsüz Mantar Serası Projesi”	Konya Açık Ceza İnfaz Kurumu İşyurdu Müdürlüğü	Konya Ovası Projesi (KOP) Bölge Kalkınma İdare Başkanlığı

14	Örtü Altı Sebze Yetiştiriciliği Projesi	Boğazlıyan T Tipi Kapalı ve Açık Ceza İnfaz Kurumu İşyurdu Müdürlüğü	Konya Ovası Projesi (KOP) Bölge Kalkınma İdare Başkanlığı
----	---	--	---

15	Ahşap Ders Materyali Üretim Atölyesi Kurulması Amacıyla Ön Fizibilite Çalışmalarının Gerçekleştirilmesi Kapsamında Teknik Destek Projesi	Bolu Açık Ceza İnfaz Kurumu İşyurdu Müdürlüğü	Doğu Marmara Kalkınma Ajansı
----	--	---	------------------------------

İşyurtları Kurumunun 2020 Yılı İçinde Gerçekleştirdiği Yatırım Faaliyetleri

2020 yılında İşyurtları Müdürlüklerimiz Bünyesinde 6 ayrı işyurdu müdürlüğümüz bünyesinde 6 ayrı tesisin yapımı tamamlanmıştır.

Ayvalık Kadın Açık Ceza İnfaz Kurumu İşyurdu Müdürlüğü Doğal Taş İşleme Atölyesi İnşaatı



Ayvalık Kadın Açık Ceza İnfaz Kurumu İşyurdu Müdürlüğü bünyesinde kadın hükümlülerin meslek edindirilmesi ve var olan mesleklerinin geliştirilmesi kapsamında 119 m² kapalı alana sahip doğal taş işleme atölyesi binasının yapımı 2020 yılında tamamlanmıştır.

Ereğli T Tipi Kapalı Açık Ceza İnfaz Kurumu İşyurdu Müdürlüğü Depo Binası



Ereğli T Tipi Kapalı ve Açık Ceza İnfaz Kurumumuz İşyurdu Müdürlüğü bünyesinde işyurdu faaliyetlerinde kullanılmak üzere metrekare kapalı alana sahip işyurdu faaliyetlerinde kullanılacak olan depo inşaatının yapımı 2020 yılında tamamlanmıştır.

Foça Açık Ceza İnfaz Kurumu İşyurdu Müdürlüğü Gezen Tavuk Binası



Foça Açık Ceza İnfaz Kurumu İşyurdu Müdürlüğü bünyesinde hayvancılık işkolu faaliyetlerinde kullanılmak üzere 320 m² kapalı alana sahip 3.000 tavuk kapasiteli gezen tavuk binasının yapımı 2020 yılında tamamlanmıştır.

Kars Açık Ceza İnfaz Kurumu İşyurdu Müdürlüğü Modern Besi Çiftliği İnşaatı



Kars Açık Ceza İnfaz Kurumu İşyurdu Müdürlüğü bünyesinde modern besi çiftliği ve kesimhane projesi 67.185 m² alana kurulu 24.310 m² kapalı alana sahip binalardan oluşan toplamda 4 adet her biri 250 başlık besi ahır bulunan bir tesisdir. Söz konusu tesisin inşaatlarının yapımı 2020 yılında tamamlanmıştır.

Niğde Açık Ceza İnfaz Kurumu İşyurdu Müdürlüğü Ahır İnşaatı



Niğde Açık Ceza İnfaz Kurumu İşyurdu Müdürlüğü bünyesinde 2021 yılı yatırım programı kapsamında yapılacak olan sağmal ahır tesisi bünyesinde kullanılacak olan 4489 m² büyüklüğünde düve ahırının inşaatı 2020 yılında tamamlanmış olup sağmal ahır tesisinin yapımının tamamlanmasıyla bu tesise entegre olarak faaliyete geçecektir

Sincan Açık Ceza İnfaz Kurumu İşyurdu Müdürlüğü Mutfak Atölyesinin Fırın Binasına Dönüştürülmesi Projesi



Sincan Açık Ceza İnfaz Kurumu İşyurdu Müdürlüğü bünyesinde mevcut mutfak binasının taşınmasıyla atıl kalan alanın mevcut fırının yetersiz kalması sebebiyle bakım onarım yapılmak suretiyle fırın atölyesine çevrilmesi için 2020 yılı yatırım programı kapsamında yapılan bakım onarım işleri 2020 yılı içerisinde tamamlanmıştır.

ii. İşyurtlarının Üretim Faaliyetleri

A. Tarımsal Faaliyetler

Ülkemiz nüfusunun bir bölümünün tarımsal alanda çalışması, ihracatımızın önemli bir bölümünün tarımsal ürünlerin oluşturması, endüstrimizde tarımsal ürünlerin hammadde olarak kullanılması nedenleriyle hükümlü ve tutuklulara verilen eğitimler önem taşımaktadır. Bu kapsamda hükümlü ve tutuklulara verilen eğitimlerde; iyi tarım uygulamaları konusunda bilgi verilmekte, seracılık çalışmaları anlatılmakta, ayrıca tarım ekipmanlarının kullanımı konusunda deneyim sahibi olmaları sağlanmaktadır.

Seracılık Alanında Yapılan Faaliyetler



Seralar, bitkilerin yetişmesine uygun şartların sağlanması amacıyla ile çevre şartları kontrol edilen veya düzenlenen cam, plastik, fiberglas gibi ışığı geçiren materyallerle örtülü yapı elemanlarıdır. Değişik coğrafyalara sahip birçok açık ceza infaz kurumumuzda toplamda 133.276 m² alanda seracılık faaliyetleri yapılmaktadır. Yapılan faaliyetlerle hem hükümlülerin meslek edinmeleri sağlanmakta hem de kurumların ihtiyacı olan ürünler yetiştirilmektedir.

Bu kapsamda 2020 yılı içerisinde onayı verilip üretime geçecek olan Burdur T Tipi Kapalı ve Açık Ceza İnfaz Kurumuna 1.040 m², Samsun T Tipi Kapalı Açık Ceza İnfaz Kurumuna 306 m² büyüklüklerindeki seraların inşaatı tamamlanma aşamasındadır. Ayrıca kurumlarımız ile kalkınma ajansları ortak işbirliği kapsamında; Boğazlıyan T Tipi Kapalı ve Açık Ceza İnfaz Kurumu KOP TEYAP (Konya Ovası Projesi Bölge Kalkınma İdaresi Başkanlığı Tarımsal Eğitim Yayım Projesi) arasında örtüaltı sebze yetiştiriciliği eğitim projesi

kapsamında 1.050 m², Iğdır S Tipi Kapalı ve Açık Ceza İnfaz Kurumu ve Doğu Anadolu Projesi Bölge Kalkınma İdare Başkanlığı ile Iğdır İl Tarım ve Orman Müdürlüğü tarafından ortak hazırlanan %100 hibe destekli "Iğdır'da Tarım Yüzü" isimli proje kapsamında 2.000 m², Konya Açık Ceza İnfaz Kurumu ile Konya Ovası Bölge İdaresi Başkanlığı arasında yapılan proje kapsamında 1.050 m² ve Konya Açık Ceza İnfaz Kurumuna Konya Ovası Projesi Bölge Kalkınma İdare Başkanlığı işbirliği ile "Özgür Sera Projesi" kapsamında 1.000 m² sera tesisleri yapım aşamasındadır.

Meyvecilik, Sebzeçilik ve Tahıl Üretimi Alanında Yapılan Faaliyetler



Ceza infaz kurumlarının toplam tarım alanı 35.722.281 m² olup ekilebilir tarım alanı 16.518.030 m²'dir. Bu alanlarda tarımsal faaliyetler kapsamında meyvecilik, sebzeçilik, yem bitkileri ve tahıl yetiştiriciliği alanında üretim yapılmaktadır.

Meyvecilik alanında 2020 yılı içerisinde toplam 2.988.377 kg meyve (zeytin, elma, portakal, limon, çilek, kiraz, muz, hurma, kivi vb.) üretilmiş olup dikilen meyve fidanları ile üretim miktarları artırılabilecektir.

Kullanılmayan kamu arazilerinde bulunan zeytin ağaçlarının bakımını yapmak, zeytin ağaçlarında bulunan zeytinleri toplayarak ekonomiye kazandırmak, hükümlülere meslek öğretmek amacıyla Aydın Açık Ceza İnfaz Kurumu ile Adnan Menderes Üniversitesi, Vakıflar Genel Müdürlüğü ve Didim Bafa Cevapsız Yayım İstasyonu Komutanlığı arasında zeytin ağaçlarının bakımı ve zeytinlerin toplanması konusunda protokol imzalanmıştır.

Sebzeçilik faaliyetleri kapsamında açık tarla

üretimi ve seralarda 2020 yılı içerisinde 3.608.856 kg sebze (domates, salatalık, biber, patlıcan, kıvırcık, karnabahar vb.) üretimi gerçekleştirilmiştir. Kurulacak seraların üretime geçmesi ve ekilebilir alanların tarımsal üretime kazandırılmasıyla sebze üretimi artırılabilecektir.

Tahıl ve baklagil yetiştiriciliği üretimi alanında 2020 yılı içerisinde 4.647.192 kg ürün üretilmiştir. Edirne Açık Ceza İnfaz Kurumunda 1.300 dekar alandan üretilen yıllık yaklaşık 700 ton pirinç ile kurumlarımızın pirinç ihtiyacının bir kısmı karşılanmaktadır.

Büyükbaş ve küçükbaş hayvanlarımızın yem ihtiyacını karşılamak üzere açık ceza infaz kurumlarımızın tarıma elverişli arazilerinde 2020 yılı içerisinde 8.265.019 kg yem bitkilerinin (silajlık mısır, yonca, fiğ, korunga, yem bezelyesi ve saman) üretimi yapılmıştır.

Tarımsal Aletler ve Ekipmanlar Alanında Yapılan Faaliyetler



Tarımsal üretimin daha etkin bir şekilde yapılabilmesi için ceza infaz kurumlarımızın tarımsal makine ve ekipman envanterine 2020 yılı içerisinde yeni araçlar katılmıştır. Bunlar; 3 adet römork, 4 adet pulluk, 1 gübre seperatör, 2 adet pülverizatör, 1 adet diskli tırmık, 3 adet kültivatör, 2 adet merdane, 2 adet rotavatör, 1 adet balya makinesi ve 1 adet çapa makinesidir.

B. Gıda Üretim Faaliyetleri

Mandıra Faaliyetleri



Kalecik Açık Ceza İnfaz Kurumu, Foça Açık Ceza İnfaz Kurumu, Niğde Açık Ceza İnfaz Kurumu ve Narman Açık Ceza İnfaz Kurumunda bulunan süt işleme tesislerimizde 2020 yılında 13.149.245 lt çiğ süt alımı olmuş bu süt işlenerek Ceza İnfaz Kurumları, satış mağazalarına ve kamu kurumlarına süt ve süt ürünleri olarak satışları gerçekleştirilmiştir. 2020 yılında Keskin Açık Ceza İnfaz kurumuna bağlı Celebi süt işleme atölyesi faaliyete alma çalışmaları başlamıştır

• Kalecik Açık Ceza İnfaz Kurumu

Kalecik Açık Ceza İnfaz Kurumu 5.818.542 litre süt işlenmiştir. Bu kurumdaki modernizasyon çalışmaları 2018 yılı itibariyle tamamlanmış modern makinelerle Türk Gıda kodeksine uygun üretim gerçekleştirilmektedir. Ayrıca süt atölyesinde İso 22000 ve Helal Gıda sertifikaları alınmış, gıda güvenliği ve tüketici hassasiyetleri dikkate alınarak üretimler gerçekleştirilmektedir. Günlük süt işleme kapasitesi 55 ton olan işletme, 2019 yılı ortalaması 20 ton olarak gerçekleşmiştir.

2020 yılında 373.743 kg peynir, 2.612.0001 kg yoğurt, 499.671 adet ayran, 48.378 kg tereyağ, 30.420 lt pastörize süt üretilmiş üretilen diğer ürünler ise 11650 kg lor peyniri, 83.376 kg kaşar peyniri ve 10.760.374 adet piknik reçel, bal, pekmez, krem peynir, çikolata ve tereyağ olmak üzere üretim gerçekleştirilmiştir.

• Foça Açık Ceza İnfaz Kurumu

Foça Açık Ceza İnfaz Kurumu 2020 yılında 4.360.826 litre süt işlemiştir. İşlenen sütlerin yaklaşık 1.000.000 litresi kurumda bulunan süt

ineklerinden elde edilmiştir. Bu atölye bünyesinde Helal Gıda, İso 22000, Ohsas 18001, İso 14001 yönetim sistemleriyle iş güvenliği, gıda güvenliği ve kalite alanlarda sıkı denetim yapılarak üretimler gerçekleştirilmektedir. Günlük süt işleme kapasitesi 35 ton olan işletme 2020 yılı ortalaması 14 ton olarak gerçekleşmiştir.

2020 yılında 106.955 kg beyaz peynir, 115.265 kg kaşar peyniri, 2.483.800 kg yoğurt, 1.206.764 adet ayran, 26.237 kg tereyağ, 17.197 kg lor peyniri üretimi gerçekleştirilmiştir.

• Niğde Açık Ceza İnfaz Kurumu

Niğde Açık Ceza İnfaz Kurumu süt işleme tesisinde 2020 yılında 1.413.861 lt çiğ süt işlenmiştir. Bu atölye bünyesinde 2020 yılında Helal Gıda ve İso 22000 sertifikası alınmış gıda güvenliği ve gıda kodeksi temel alınarak tüketici talepleri karşılanmıştır. Günlük süt işleme kapasitesi 9 ton olan işletme 2020 yılı ortalaması 5 ton olarak gerçekleşmiştir.

2020 yılında, 1.305.656 kg yoğurt, 35112 adet ayran, 32.465 litre kefir, 57.706 kg süzme yoğurt, ve 20.775 lt pastörize süt üretimi gerçekleştirilmiştir.

• Narman Açık Ceza İnfaz Kurumu

Narman Açık Ceza İnfaz Kurumu süt işleme tesisinde 2020 yılında 1.556.016 lt çiğ süt alımı yapılmıştır. Kurum Helal Gıda ve Iso 22000 sertifikalarını bünyesinde buldurmakta modern alt yapısıyla gıda güvenliğini sağlayarak üretimlerini gerçekleştirilmektedir. Günlük süt işleme kapasitesi 12 ton olan işletme 2020 yılı ortalaması 5 ton olarak gerçekleşmiştir.

2020 yılında 104.839 kg peynir, 908.238 kg yoğurt, 37.677 kg tereyağ üretilmiş dönemsel olarak 2513 kg lor peyniri üretimi gerçekleştirilmiştir.

Fırıncılık faaliyetleri



- **Ekmek –simit- poğaç**

2020 yılında olan unlu mamuller iş kolu faaliyeti içinde ekmek üretimi yapan 79 kurum bulunmakta ayrıca bu kurumların 55 tanesinde simit poğaç açma 35 tanesinde tatlı da üretilmekte farklı gramajlarda ekmek üretimi 25.585.192 kg olmuştur. Simit ve poğaç üretimi ise günlük 1.409.796 kg'a olmuştur.

2020 yılında 4 kuruma ekmek üretimi için işkolu açılması onayı verilmiştir.

Açılan fırın atölyelerinde kurum genel bütçe ekmek ihtiyaçlarının yansira poğaç ve simit üretimleri de yapılarak hükümlü ve tutuklulara meslek edindirme çalışmaları yapılmaktadır.

- **Unlu mamuller alanında yapılan çalışmalar**

Kuru pasta; ekmek üretimi yapan kurumlara ek olarak 14 kurumda da unlu mamuller işkolu altında faaliyetler devam etmektedir. Kuru pasta üretiminde seri üretim metotlarıyla üretim yapan Ceza İnfaz Kurumlarımızın yanı sıra iş gücü ile üretim yapan kurumlarda mevcut olup Silivri Açık Ceza İnfaz Kurumu, Menemen Açık Ceza İnfaz Kurumu, ve Osmaniye 2 nolu Kapalı Açık Ceza İnfaz Kurumlarında makine ile döküm hatlarının olduğu bu hatların toplam kapasitesi ise 1000 kg kuru pasta olduğu, ustalar ile kuru pasta yapan kurumlarımız ise Kahraman Maraş E Tipi, Bozkurt Kadın Açık , Edirne Açık, Balıkesir Açık, Bursa H Tipi Kapalı Açık, Uşak E Tipi Kapalı, Hatay T Tipi, Sivas E Tipi, Türkoğlu Açık, Gümüşhacıköy Açık ve Dalaman Açık Ceza İnfaz Kurumlarında hükümlü ve ustalar ile tatlı kuru pasta ve yöresel çörek üretimleri yapılmaktadır. Bu kurumlarımızda 2020 yılında 138.340 kg tatlı, tuzlu kuru pasta ve çörek üretimi yapılarak kurumlarımızda ve satış mağazalarımızda satışı yapılmıştır.

Yufka üretiminde ise üç kurum faaliyetine devam etmiştir. 2020 yılında Niğde Açık Ceza İnfaz Kurumu, Maltepe Açık Ceza İnfaz Kurumu ve Foça Açık Ceza İnfaz Kurumlarında 44.451 kg yufka üretimi yapılmıştır.

- **Çiğ Köfte**

Silivri Açık Ceza İnfaz Kurumunda 8.374 kg, İzmir Aliğa Ceza İnfaz Kurumlarında 26396 kg çiğ köfte üretilip kampüs ve çevre Ceza İnfaz Kurumlarına satışı yapılmıştır. Adıyaman Açık Ceza İnfaz Kurumunda fuarlarda satılmak üzere çiğ

köfte üretimi yapılmaktadır. Keskin Açık Ceza İnfaz Kurumunda çiğ köfte hazırlama seti üretim atölyesi kurulmuş. 2020 yılında 400 gr paketler halinde 106.706 kg set üretilerek kurumlara dağıtımı yapılmıştır.

- **Tatlı Üretimi**



2020 yılında Maltepe Açık Ceza İnfaz Kurumunda, Gaziantep Açık Ceza İnfaz Kurumunda ve İskenderun T Tipi Kapalı Açık Ceza İnfaz Kurumlarında 13.924 kg baklava geleneksel yöntemlerle üretilmiş Gaziantep baklavası için coğrafi işaret olarak tescilli üretim yapılmaktadır. 35 Ceza İnfaz Kurumunda Unlu tatlı atölyelerinde tulumba, halka tatlısı, sütlü tatlı ve pastacılık üretimleri yapılmakta toplam 177.465 kg üretim gerçekleşmiştir.

- **Mantı Üretimi**

2020 yılı içerisinde Sincan Kadın Açık Ceza İnfaz Kurumunda ev tipi 20.092 kg mantı üretilmiştir. Üretilen mantıların Ceza İnfaz Kurumlarına ve satış mağazalarına dağıtımı yapılmaktadır. Tarsus Açık Ceza İnfaz Kurumunda ise 2020 yılında 16.465 kg soya kıymalı kuru mantı üretilmiştir.

Zeytin ve Zeytinyağı Üretimi



• **Zeytinyağı**

2020 yılında Foça Açık Ceza İnfaz Kurumu, Akhisar Açık Ceza İnfaz Kurumu, Gemlik Açık Ceza İnfaz Kurumu, Alanya L Tipi Kapalı, Toprakkale Açık, Çanakkale Açık, Aydın Açık ve Manisa Açık Ceza İnfaz Kurumlarında zeytinyağı üretimleri yapılmıştır. Bu kurumlarda toplam Sızma zeytinyağı üretimi 468.597lt olmuştur. Foça Açık Ceza İnfaz Kurumunda günlük 20 ton zeytin işleme kapasiteli zeytinyağı sıkım atölyesine kapasitenin verimli kullanılabilmesi için 160 ton kapasiteli zeytinyağı tankı alımı yapılmış toplamda 200 ton kapasiteye çıkmıştır. Gemlik ve Akhisar Açık ceza infaz kurumlarında ise sırasıyla 80 ton ve 130 ton yağ tankları ile birlikte filtreleyen ve dolun üniteleri bulunmaktadır, bu üç kurum dışındaki kurumlar tarım işkolu altında kendi bahçelerinin zeytinlerini işlemektedir.

• **Zeytin**

Akhisar Açık Ceza İnfaz Kurumu ve Gemlik Açık Ceza İnfaz Kurumunda günde 10 ton sofralık zeytin işleme hattının olduğu bu kurumlar ham zeytinleri piyasadan ya da kurum bünyesinden temin etmektedir, bu zeytinler kuyularda olgunlaştırıldıktan sonra işleme hattında paketlenerek Kamu Kurumlarına ve Ceza İnfaz Kurumlarına dağıtımı yapılmaktadır. Ayrıca Foça Açık Ceza İnfaz Kurumu, Akhisar Açık Ceza İnfaz Kurumu, Gemlik Açık Ceza İnfaz Kurumu ve Alanya L Tipi Kapalı Açık Ceza İnfaz Kurumunda da kendi bahçelerinden hasat ettikleri zeytinleri işleyerek sofralık zeytin üretimi yapılmıştır. 2020 yılında bu 4 kurumda toplam 1.150.364 kg sofralık zeytin üretimi yapılmıştır. 2020 yılında Nazilli Açık Ceza İnfaz Kurumunda yılda 100 ton üretim kapasiteli yeşil zeytin atölyesi faaliyete geçirilmiştir.

Kuru Gıda Paketleme Faaliyetleri



• **Kuruyemiş ;**

Toprakkale Açık Ceza İnfaz Kurumunda kavurma makineleri alınarak yıllık üretimi 525.250 kilograma çıkartılmıştır. Toprakkale Açık Ceza İnfaz Kurumunda 17 farklı gramajda ürün paketlenmekte 301 Ceza İnfaz Kurumuna, Adalet Bakanlığı bünyesinde satış mağazaları ile İskenderun İkmal Destek Komutanlığı, Deniz Kuvvetleri Komutanlığı ve Tarım Kredi Kooperatifi ile protokol yapılmıştır. Ayçekirdeği, kabak çekirdeği, sarı leblebi, badem, yer fıstığı, paletli kavurma makinesinde uygun nem oranına gelinceye kadar kavrulur, Antep fıstığı, fındık içi beyaz leblebi kavrulmuş alınır ve bu ürünler dikey paketleme makinesi ile 100 gr ambarlara dolunu yapılmakta.

Adıyaman Açık Ceza İnfaz Kurumunda çiğ badem, ceviz, dut kurusu, kuru üzüm, orçik gibi toplam 52.870 kg yöresel kuruyemiş vakumlu paket ambalajlar ile paketlenmesi yapılmıştır.

Elazığ Açık Ceza İnfaz Kurumunda 17.055 kg Ağın leblebi üretimi ve paketlenmesi yapılmıştır ayrıca kayısı bahçelerinden toplanan kayısılar kurum bünyesinde kurutulur kükürtleme yapılır ve paketlenir. Kayısı çekirdeklerini de kırılarak satışı yapılmaktadır, dut kurusu, kuru üzüm üreticilerden alınarak paketlenmekte, cevizli sucuk üretimi ise kurum bünyesinde yapılarak paketlenmektedir, 2020 yılında 35805 kg kayısı, 14452 kg yöresel ürün paketlenmiştir.

Doğanşehir Açık Ceza İnfaz Kurumunda kayısı paketleme atölyesi kurulmuş bu atölyede kurum bünyesi ve çevre üreticilerden toplanan kayısılar ön işlemleri ve kurutması yapıp kükürtleme işleminden sonra paketleme yapılmaktadır. 2020 yılında toplam 3.718 kg üretim yapılmıştır.

2020 yılında İskilip Açık Ceza İnfaz Kurumunda çorum leblebisi çeşitleri üretimi için atölye kurulmuş bu atölyede sarı leblebi şekerli leblebi tuzlu leblebi çıtır leblebi, çıtır fıstık, gibi ürünler, kaplama ve kavurma işlemleri yapıldıktan sonra paketlenmektedir. Toplam 15.403 kg leblebi çeşitleri üretimi yapılmıştır.

• **Bakliyat-Tahıl**

Toprakkale Açık Ceza İnfaz Kurumunda kuru gıda paketleme iş kolunda 2020 yılı içerisinde 44069 kg nohut, 58947kg kuru fasulye, 23240 kg barbunya, 76550 kg kırmızı mercimek, 147.545

kg bulgur ve 27337 kg yeşil mercimek ürünleri fugimasyon işlemi yapıp, paketlenerek Ceza İnfaz Kurumları ve satış mağazalarına dağıtımı yapılmaktadır.

Edirne Açık Ceza İnfaz Kurumunda tarım işkolunda çeltik üretimi yapılmakta ayrıca çevre üreticilerden de çeltik alımı yapılarak pirinç üretimi yapılmaktadır. Bu iş kolunda toplam 2020 yılı içerisinde 700 ton pirinç paketlenmiştir.

- **Baharat**

Türkoğlu Açık Ceza İnfaz Kurumunda baharat atölyesinde Milli Savunma Bakanlığına, Kamu Kurumları, Ceza İnfaz Kurumları ve Satış mağazalarına 540.293 kg 8 kalem baharat satışı olmuştur. Bu atölyede karabiber tane alınarak öğütülmekte, pul biber yaprak halinde üreticilerden alınıp mamul haline gelene kadar tüm aşamaları yapılmakta, nane, kimyon, kekik ve isot ise sadece paketleme işlemi yapılmaktadır.

Akçakale Açık Ceza İnfaz Kurumunda tarım işkolu bünyesinde kendi tarım arazilerinde yetiştirilen urfa biberi (coğrafi işaretli) kurum bünyesinde isot ve pul biber yapılmaktadır 2020 yılında pandemiden dolayı üretim yapılmamıştır.

- **Çay**

2020 yılında Rize Kalkandere Açık Ceza İnfaz kurumunda Çay Paketleme İşkolunda 505.685,70 kg çay paketlenmiştir. Ayrıca ÇAYKUR Çay İşletmeleri ile protokol yapılarak sallama ve demlik poşet üretimine de başlamıştır. Kurum bünyesinde ÇAYKUR Çay İşletmelerinden hibe yoluyla alınan paketleme makineleri ile kurumlarımızın çay ihtiyacı karşılanmaktadır. Ayrıca 2020 yılında yeni üretilen ürün olarak düşük fiyat sekmen tinde 100 ton ürün alınmıştır.

- **Kahve**

Kilis Açık Ceza İnfaz Kurumunda hazır formülasyonu yapılmış kahve farikalarından üç çeşit karışım alınmakta ve dikey paketleme makinesi ile 10 gr paketlerde dolun yapılarak satışı yapılmaktadır. Toplam üretim 506.415 adet Türk Kahvesi, 2+1 Kahve, 3+1 Kahve üretimi olmuştur.

Endüstriyel Ziraat İşkolu Faaliyetleri

- **Tahin Helvası-Lokum-Cezerye-Ceviz Ezmesi**

Kilis Açık Ceza İnfaz Kurumunda aylık 9451 kg tahin helvası üretimi . Tahin ve şeker çöğen suyu ile pişirme, karıştırma ve dolun işlemleri kurum bünyesinde yapılmaktadır.

Salihli Açık Ceza İnfaz Kurumunda günde 200 kg kapasiteli tahin levası üretim atölyesi bulunmaktadır. Toplam üretim 11706 kg olmuştur.

Tarsus Açık Ceza İnfaz Kurumunda cezerye üretimi her aşaması ile kurum bünyesinde yapılmakta ayda 4500 kg kapasitesi bulunmaktadır. Ayrıca aynı atölyede lokum üretimi ve taş kadayıf çeşitlerinin üretimlerine de başlanmıştır. 2020 yılı toplam üretim 61023 kg olmuştur.



Isparta E Tipi Kapalı Açık Ceza İnfaz Kurumunda 2018 yılında lokum üretimine başlanmış 2019 yılında bu atölyede 20.710 kg lokum üretilmiştir.

Burdur E Tipi Kapalı Açık Ceza İnfaz Kurumunda coğrafi işaretli ürün olan ceviz ezmesi üretim atölyesi kurulmuş 2020 yılında 3982 kg üretim gerçekleştirilmiştir.

- **Reçel - Salça - Pekmez**

Gölpazarı Açık Ceza İnfaz Kurumunda 2017 yılında günde 3000 kg reçel üretim atölyesi kurulmuş, vakumlu kazan ve yardımcı makine parkuru ile modern tesislerde çilek, vişne, kayısı böğürtlen, salça, acuka aynı makine parkurunda üretilmektedir 2019 yılında kapasite artışı yapılarak günde 291.708 kg üretim kapasitesine ulaşmıştır. Bu atölye 2020 yılında kayısı, böğürtlen, çilek, vişne başta olmak üzere 130.962 kg reçel üretimi gerçekleştirilmiştir. Isparta E Tipi Kapalı Açık Ceza İnfaz kurumunda 2018 yılında günde 1000 kg kapasiteli reçel atölyesi kurulmuş, vakum kazan ve yardımcı ekipmanlar ile 2020 yılında toplam 37.265 kg reçel üretilmiştir. Iğdır S Tipi Kapalı Açık

Ceza İnfaz Kurumunda benzer makine parkuru ile atölye kurulması çalışmaları devam etmektedir

Aydın Açık Ceza İnfaz Kurumunda geleneksel yöntem ile günde 200 kg kapasiteli atölyede portakal, biber, incir, kivi reçeli üretimi yapılmaktadır. 2020 yılında 1312 kg reçel üretilmiştir.

Salihli T Tipi Kapalı Açık Ceza İnfaz Kurumunda yağ üzüm pekmezi; kurum üzüm bağlarından ve bölge üreticilerden alınan üzümlerin tüm aşamaları atölye bünyesinde makine parkuru ile yapılarak üzüm pekmezi üretilmektedir. Tahin üretimi; kurum susamları ön işlemlerden geçirilmiş halde üreticilerden alarak değirmenlerde öğütülüp tahin haline dönüştürmektedir. 2020 yılında tahin ve pekmez toplam üretim 245.034 kg olmuştur. buna ek susam ezmesi, haşhaş ezmesi ve aromatik yağ üretimleri de kurum bünyesinde sıkım makineleri ile devam edilmiş olup 2020 da toplam üretim ise 6054 kg olmuştur. Kuru üzüm: tarım iş kolu faaliyeti ile hasat edilecek sultaniye üzümler kurutma, ayıklama ve yağlamadan sonra paketlenmesi yapılacaktır.

Toprakkale Açık Ceza İnfaz Kurumunda 2020 yılı endüstriyel ziraat işkolu faaliyetinde 650 ml 2983 adet nar ekşisi, 16.620 lt şalgam, 7696 adet 1,5 kg biber salçası, 127 adet 1,5 kg domates salçası üretimi yapılmıştır.

Dalaman Açık Açık Ceza İnfaz Kurumunda geleneksel yöntemle 4630 kg salça üretimi olmuştur.

C. Hayvancılık Faaliyetleri



İşyurtları tarafından gerçekleştirilen hayvancılık faaliyetleri, hükümlü ve tutukluların meslek öğrenmeleri veya var olan mesleklerini geliştirerek topluma nitelikli bireyler olarak kazandırılmaları

amacıyla çağdaş üretim koşullarında büyükbaş ve küçükbaş hayvan yetiştiriciliği, yumurta ve et tavukçuluğu, manda yetiştiriciliği, kaz yetiştiriciliği, bıldırcın yetiştiriciliği, arıcılık, kesimhane ve et işlemeciliği faaliyetleri Niğde, Edirne, Foça, Kırşehir, Dalaman, Kars, Narman, Kalecik, Kırklareli, Durağan, Akçakale, Söke, Gölpazarı, Bozüyük, Tokat, Erciş, Burdur Açık Ceza İnfaz Kurumları İşyurdu Müdürlüklerinde devam etmektedir.

Hayvancılık işkolları kapsamında 2020 yılında yaklaşık 447 hükümlü ve tutuklu istihdam edilerek meslek öğretilmesi ve ıslah edilmesi sağlanmıştır.

Büyükbaş ve Küçükbaş Hayvan Yetiştiriciliği



2020 yılında Niğde, Edirne, Foça, Dalaman, Kırşehir, Narman, Kars, Bozüyük Açık Ceza İnfaz Kurumları İşyurdu Müdürlüklerinde 6.594 adet büyükbaş ve 5.068 adet küçükbaş hayvan yetiştirilmiştir.

2020 yılı sonunda Burdur E Tipi Kapalı ve Açık Ceza İnfaz Kurumu İşyurdu Müdürlüğü bünyesinde honamlı keçi yetiştiriciliği projesi kapsamında 1.000 adet keçi kapasiteli ağıl yapılarak küçükbaş hayvancılık işkolu faaliyete geçirilmiştir. Yörük kültürü ile özdeşleşen, dünyada sadece Akdeniz yöresinde yaşayan, verimliliğiyle ünlü ve üstün ırksal özellikleri bulunan honamlı keçi ırkının yaygınlaşması, aynı zamanda yerli gen kaynaklarının desteklenmesi yoluyla hem bölge hem de ülke ekonomisine katkı sağlanmasının hedeflendiği projenin devamında yer alan 2. ağıl, sağımhane ve diğer eklentilerin 2021-2022 yılında bitirilmesi planlanmaktadır.

2020 yılı sonunda Kars Açık Ceza İnfaz Kurumu İşyurdu Müdürlüğü bünyesinde Destek Hizmetleri Dairesi Başkanlığınca yapımı bir süredir devam eden 1.000 adet kapasiteli besi ahırları ile günlük

250 büyükbaş/500 küçükbaş hayvan kesim kapasiteli bölgenin en modern kesimhane ve et işleme tesislerinden biri olan proje bitirilerek teslim edilmiştir. 2021 yılında faaliyete geçirilmesi planlanmaktadır.

Dalaman ve Niğde Açık Ceza İnfaz Kurumu İşyurdu Müdürlüklerinde büyükbaş hayvancılık işkolu kapsamında damızlık ve süt sığırıcılığı projeleri devam etmekte olup, yine işyurdu müdürlüklerinde bulunan mandıraların süt ihtiyaçlarının karşılanması ve buzağı elde edilerek sürünün yenilenmesi, dolayısıyla ihtiyaçlara binaen entegre tesisler kurularak dışa bağımlılığın azaltılması hedeflenmektedir.

Manda Yetiştiriciliği



İşyurtları Kurumu hayvancılık faaliyetlerine bir yenisini ekleyerek 2016 yılında manda yetiştiriciliği projesini hayata geçirmiştir. Ülkemizde Anadolu Mandası yetiştiriciliği ıslah çalışmalarını desteklemek ve sayı artışına katkı sağlamak, bu vesileyle hükümlülere eğitim vermek amacıyla Edirne Açık Ceza İnfaz Kurumu İşyurdu Müdürlüğünde 47 adet manda ile üretime başlanmıştır. 2020 yılı itibarıyla 250 adete çıkarılan, açık alanda ve doğal ortamda gezinerek yetiştirilen mandalardan elde edilecek süt, İşyurtları Kurumuna ait mandıralarda işlenerek yoğurt, kaymak, ayran imal edilmektedir. Ayrıca besilik olan erkek mandaların kesimi sonucu ise elde edilen etten kavurma ve sucuk üretimi yapılmaktadır. Kalkınmada önemli bir role sahip bu tip hayvancılık faaliyetleri ile hükümlü ve tutuklulara bir yandan besicilik, çobanlık, kasaplık, hayvan sağlığı, hayvan bakım ve beslemesi gibi konularda eğitim verilmekte, diğer yandan Anadolu'nun yerli gen kaynaklarının korunması sağlanmakta, aynı zamanda ceza infaz

kurumlarının et ve et ürünleri, süt ve süt ürünleri gibi zengin protein ve yağ içerikli hayvansal gıda ihtiyacı karşılanmaktadır.

Arıcılık



Arıcılık; özellikle gelir durumu düşük, az topraklı veya topraksız orman içi veya orman kenarı köylere gelir sağlaması açısından önemli bir hayvansal faaliyettir. Ayrıca fazla sermaye ve işgücü gerektirmeden herkesin yapabileceği, aile işgücünün en iyi değerlendirilebileceği, kısa zamanda gelir getirebilen bir uğraşı olması bakımından da sosyo-ekonomik bir önem taşımaktadır. Bu doğrultuda hükümlülerin tahliye olduklarında kendi imkanlarıyla bireysel olarak yapabilecekleri bir faaliyet alanı olduğundan 2020 yılında işyurdu faaliyeti olarak arıcılık işkolu için yatırımlar devam etmiştir.

Edirne Açık Ceza İnfaz Kurumu İşyurdu Müdürlüğünde arıcılık faaliyeti 130 kovan kapasitesiyle devam etmekte olup, bu yıl içinde 1.514 kg bal üretilmiştir.

Kırklareli Açık Ceza İnfaz Kurumu İşyurdu Müdürlüğünde arıcılık faaliyeti 70 kovan kapasitesiyle devam etmekte olup, bu yıl içinde 1.357 kg bal üretilmiştir.

Akçakale Açık Ceza İnfaz Kurumu İşyurdu Müdürlüğünde faaliyeti 225 kovan kapasitesiyle devam etmekte olup, bu yıl içinde 41 kg bal üretilmiştir.

Durağan Açık Ceza İnfaz Kurumu İşyurdu Müdürlüğünde arıcılık faaliyeti 30 kovan kapasitesiyle devam etmekte olup, bu yıl içinde 340 kg bal üretilmiştir.

Gölpazarı Açık Ceza İnfaz Kurumu İşyurdu

Müdürlüğünde arıcılık faaliyeti 151 kovan kapasitesiyle devam etmekte olup, bu yıl içinde 912 kg bal üretilmiştir.

Foça Açık Ceza İnfaz Kurumu İşyurdu Müdürlüğünde arıcılık faaliyeti 45 kovan kapasitesiyle devam etmekte olup, bu yıl içinde 120 kg bal üretilmiştir.

Kırşehir Açık Ceza İnfaz Kurumu İşyurdu Müdürlüğünde arıcılık faaliyeti 38 kovan kapasitesiyle devam etmekte olup, bu yıl içinde 150 kg bal üretilmiştir.

Söke T Tipi Kapalı ve Açık Ceza İnfaz Kurumu İşyurdu Müdürlüğünde arıcılık faaliyeti 40 kovan kapasitesiyle devam etmekte olup, bu yıl içinde 438 kg bal üretilmiştir.

Tokat T Tipi Kapalı ve Açık Ceza İnfaz Kurumu İşyurdu Müdürlüğünde arıcılık faaliyeti 30 kovan kapasitesiyle devam etmekte olup, bu yıl içinde 344 kg bal üretilmiştir.

Yapılan üretimlerde ürünlerin doğal ve katkısız olmasına özen gösterilmekte, sürekli analizler yaptırılmakta, Türk Gıda Kodeksi ve kalite kriterlerine uyularak çiftlikten softaya gıda güvenliği sağlanmaktadır. 2020 yılında toplam 759 kovan kapasiteli arıcılık işkollarında 5.216 kg süzme ve petek bal üretilmiştir.

2020 yılında Söke T Tipi Kapalı ve Açık Ceza İnfaz Kurumu İşyurdu Müdürlüğü bünyesinde 40 adet arı kovani kapasiteli arıcılık işkolu faaliyete geçirilmiştir.

2020 yılında Tokat T Tipi Kapalı ve Açık Ceza İnfaz Kurumu İşyurdu Müdürlüğü bünyesinde 30 adet arı kovani kapasiteli arıcılık işkolu faaliyete geçirilmiştir.

Serbest Gezen Et Tavukçuluğu



Doğal ürünlere olan talebi karşılamak, hükümlülerin farklı alanda iş ve meslek öğrenmesini sağlamak amacıyla 2015 yılında serbest gezen et tavukçuluğu projesi hayata geçirilmiştir. İlk olarak Foça Açık Ceza İnfaz Kurumu İşyurdu Müdürlüğünde 3.000 adet serbest gezen et tavuğu ile üretime başlanıp, bu konuda yeterli tecrübe kazanılması ile birlikte peyderpey 4 adet toplam 12.000 kapasiteli kümes yapımına daha karar verilerek toplam kapasite 2020 yılında 15.000 adete çıkarılmıştır. Bu tavuklar doğada otlamaları, güneş ışığı almaları, özgürce hareket etmeleri, eşinmeleri ve uzun periyot süresince yetişmeleri ile ön planda olup, elde edilen tavuk etleri daha doğal ve lezzetli olmaktadır. Kurum işyurdu bünyesinde 2020 yılında 23.500 kg gezen doğal tavuk eti üretilmiştir.

2020 yılında Foça Açık Ceza İnfaz Kurumu İşyurdu Müdürlüğü bünyesinde serbest gezen et tavukçuluğu kapsamında 3.000 adet tavuk kapasiteli ek kümes yapılmıştır. 2021 yılında faaliyete geçirilmesi planlanmaktadır.

Serbest Gezen Yumurta Tavukçuluğu

İşyurtları Kurumu tarafından Dalaman Açık Ceza İnfaz Kurumu İşyurdu Müdürlüğünde 2015 yılında serbest gezen yumurta tavukçuluğu projesi hayata geçirilmiştir. İlk olarak 1.500 adet serbest gezen yumurta tavuğu ile üretime başlanıp, bu konuda yeterli tecrübe kazanılması ile birlikte peyderpey 5 adet toplam 7.500 kapasiteli kümes yapımına daha karar verilerek toplam kapasite 9.000 adete çıkarılmıştır. Her biri 1.500 tavuk kapasiteli kümesler; 320 m² kapalı alan ile 6.000 m² açık gezinti alanlarından oluşmakta ve organik tabanlı üretimle mevzuat açısından uyusmaktadır. Doğal ortamında yetiştirilen tavuklardan elde edilen yumurtaların farkı ise güvenilir, lezzetli ve zengin içerikli besin öğelerine sahip olmasıdır. Bu tesislerde mesleki eğitim alan ve uygulamalı olarak çalışan hükümlüler ceza infaz kurumundan salıverildikten sonra bu alanda iş bulabilecekler veya düşük maliyetlerle kendi işlerini kurabileceklerdir. Kurum işyurdu bünyesinde yetiştirilen gezen yumurta tavuklarından 2020 yılında 1.716.156 adet doğal yumurta elde edilmiştir.

Kafesli Yumurta Tavukçuluğu

İşyurtları Kurumu tarafından kafesli yumurta

tavukçuluğu Foça, Edirne, Kalecik ve Kırklareli Açık Ceza İnfaz Kurumları İşyurdu Müdürlüklerinde yapılmaktadır.

Foça Açık Ceza İnfaz Kurumu İşyurdu Müdürlüğünde kafesli yumurta tavukçuluğu olarak faaliyeti sürdürülen toplam 83.250 kapasiteli 4 adet kümesten 2020 yılı sonu itibariyle 15.953.940 adet yumurta üretimi yapılmıştır.

Edirne Açık Ceza İnfaz Kurumu İşyurdu Müdürlüğünde kafesli yumurta tavukçuluğu olarak faaliyeti sürdürülen toplam 59.500 kapasiteli 3 adet kümesten 2020 yılı sonu itibariyle 14.475.690 adet yumurta üretimi yapılmıştır.

Kalecik Açık Ceza İnfaz Kurumu İşyurdu Müdürlüğünde kafesli yumurta tavukçuluğu olarak faaliyeti sürdürülen toplam 57.700 kapasiteli 3 adet kümesten 2020 yılı sonu itibariyle 13.462.080 adet yumurta üretimi yapılmıştır.

Kırklareli Açık Ceza İnfaz Kurumu İşyurdu Müdürlüğünde kafesli yumurta tavukçuluğu olarak faaliyeti sürdürülen toplam 31.100 kapasiteli 1 adet kümesten 2020 yılı sonu itibariyle 6.710.260 adet yumurta üretimi yapılmıştır.

Sonuç olarak, 2020 yılında toplam yumurta tavuğu yetiştirme kapasitesi 231.550 adete ulaşan kafesli yumurta tavuğu kümelerinden 50.601.970 adet yumurta üretilmiştir. Burada üretilen yumurtalar başta İşyurtları Kurumu satış mağazaları olmak diğer resmi kurum ve kuruluşlara pazarlanmaktadır.

Kaz Yetiştiriciliği



Erciş Açık Ceza İnfaz Kurumu İşyurdu Müdürlüğü bünyesindeki 150 dönümlük sulu otlak ve sazlık alanda hükümlülere kaz yetiştiriciliği alanında eğitim vermek üzere 100 adet Çin Kazı ve 100 adet

Alman Embden Kazı civcivi alınarak 2016 yılında üretime başlanmıştır. 2019 yılında damızlık civciv üretimi için kuluçka makinesi alınmış ve barınak alanı genişletilmiştir. 2020 yılında 642 adet kaz yetiştirilmiş ve 941 adet yumurta üretilmiştir.

Bıldırcın Yetiştiriciliği

Gölpazarı Açık Ceza İnfaz Kurumu İşyurdu Müdürlüğü bünyesindeki 1.000 adet kapasiteli kümelerde yetiştirilen bıldırcınlardan 2020 yılında 127.055 adet yumurta üretilmiştir. Bıldırcının üretiminin kolay olması, hastalıklara dayanıklılık göstermesi, küçük üretim alalarında maksimum verim alınması, yumurtasının tavuğa göre daha zengin besin öğeleri içermesi gibi nedenlerden dolayı üretim avantajları bulunmaktadır.

Kesimhane ve Et İşleme

Niğde, Narman, Edirne, Dalaman, Kars, Kırşehir Açık Ceza İnfaz Kurumu İşyurdu Müdürlüklerinde bulunan kesimhane ve et işleme tesislerinde; 2020 yılında 9.880 adet büyükbaş ve 1.758 adet küçükbaş hayvan kesimi yapılarak 3.017.769 kg kırmızı et ile 249.432 kg et ürünü (köfte, kavurma, sucuk, döner) üretilmiştir. 2020 yılında başta ceza infaz kurumları olmak üzere işyurtları satış mağazaları, bakanlık ve adliye yemekhaneleri ile diğer kamu kurum ve kuruluşlarının et ihtiyacı işyurdu müdürlükleri tarafından karşılanmıştır. Tüm ceza infaz kurumlarının et ihtiyacının yaklaşık % 60'ı işyurdu müdürlükleri tarafından sağlanmaktadır.

D. Tekstil Üretim Faaliyetleri



Ceza İnfaz Kurumları ile Tutukevleri İşyurtları Kurumu bünyesinde, hükümlü ve tutukluların meslek ve sanatlarını koruyup geliştirmek veya bunlara bir meslek ve sanat öğretmek amacıyla

tekstil alanında 324 adet işyurdu müdürlüğünde faaliyet göstermektedir. Bu kapsamda tekstil alanında, makineci, kalıpcı, ara elemanı gibi tekstil sektörünün ihtiyacı olan nitelikli eleman ihtiyacı karşılanmaktadır. Ceza infaz kurumu işyurdu müdürlüklerinde; konfeksiyon, perde, yatak, ayakkabı, deri, ve terzi gibi alanlarda faaliyet sürdürülmektedir.

Konfeksiyon

Konfeksiyon alanında faaliyet gösteren işyurdu müdürlüklerinde genel olarak üniforma takımları, ev tekstili, hazır giyim ve hastane ürünleri üretilmektedir. İşyurdu müdürlüklerimizde; İl Sağlık Müdürlükleri ve Hastanelere 54 farklı kalemde 14.378.351 parça ürün, Gençlik ve Spor Bakanlığına 60.000 adet şort-tişört takımı ve eşofman takımı, Silahlı Kuvvetlerimize 8 farklı kalem, toplamda 132.873 parça ürün, Cumhuriyet Başsavcılıklarına 92.625 adet taşıma çuvalı, Ceza İnfaz Kurumlarında görev yapmakta olan 57.518 İnfaz ve Koruma Memuru ve İnfaz ve Koruma Başmemuru için yazlık ve kışlık üniforma üretimi ile yine ceza infaz kurumlarının ihtiyacı olan nevresim takımı, yatak, yastık, battaniye ve işyurdu kantinlerinde hükümlü ve tutukluların ihtiyacı olan 25 farklı kalem ürünün üretimi işyurdu müdürlüklerimiz tarafından yapılmıştır.

Ayrıca koronavirüs ile mücadele kapsamında işyurdu müdürlüklerimizde 2020 yılı içerisinde toplam 50.913.738 adet maske üretimi, 3.741.012 adet tulum ve tek kullanımlık hastane ürünleri üretimi, 8.846.585 adet gazlı bez üretimi ve 1.244.176 adet gözlük montaj işi gerçekleştirilmiştir.

Perde



Ceza İnfaz Kurumlarının, Adliyelerin, Kamu Kurumlarının ve Misafirhanelerin ihtiyacı olan

zebra ve stor perde imalatı Türkoğlu Açık Ceza İnfaz Kurumu ve İzmir 1 Nolu T Tipi Kapalı Ceza İnfaz Kurumu işyurdu müdürlükleri tarafında karşılanmıştır. 2020 yılında işyurdu müdürlükleri tarafından yaklaşık 12.103 metre perde üretimi yapılmıştır.

Yatak – Yastık

Ceza İnfaz Kurumlarının, Kamu Kurumlarının ve Misafirhanelerin ihtiyacı olan güç tutuşur yatak ve silikon yastık üretimi Hatay Açık Ceza İnfaz Kurumu ve Bozüyük Açık Ceza İnfaz Kurumu işyurdu müdürlükleri tarafında karşılanmıştır. Ayrıca fuarlarda halka satılmak üzere Hatay Açık Ceza İnfaz Kurumu işyurdu müdürlüğü tarafından yaylı yatak üretimi yapılmaktadır. 2020 yılında ceza infaz kurumlarına 55.303 adet güç tutuşur yatak ile 43.192 adet elyaf yastık üretimi yapılmıştır.

Ayakkabı – Terlik

Ceza İnfaz Kurumlarında görev yapmakta olan 57.518 İnfaz ve Koruma Memuru ile İnfaz ve Koruma Başmemurları için yazlık ve kışlık bot ihtiyacı Ayaş Açık Ceza İnfaz Kurumu tarafından karşılanmıştır. İşyurdu kantinlerinde, satış mağazaları ve fuarlarda halkın beğenisine sunulup satılmak üzere 66.044 adet fantazi ayakkabı, bot, kösele taban ayakkabı ve yemeni ile 115.996 çift terlik imalatı bu alanda faaliyet gösteren 8 farklı işyurdu müdürlüğü tarafından üretilmiştir.

Deri Ürünleri



Uşak E Tipi Kapalı ve Açık Ceza İnfaz Kurumu, Antalya E Tipi Kapalı Ceza İnfaz Kurumu ve Kartal H Tipi Kapalı Ceza İnfaz kurumu olmak üzere 2020 yılında 3 Ceza İnfaz Kurumu İşyurdu Müdürlüğünde 25 farklı türde ürün

üretimi yapılmıştır. İşyurdu müdürlüklerinde üretilen 88.583 adet ürünün satış mağazalarında ve yıl içerisinde düzenlenen fuarlarda satışı gerçekleştirilmiştir.

Terzi

324 farklı ceza infaz kurumunda bulunan hükümlü ve tutukluların işyurdu müdürlüklerinde bulunan terzi marifetiyle ütü, tamir ve bakım gibi ihtiyaçları karşılanmıştır.

E. Endüstriyel Üretim



Mobilya ve Demir Atölyeleri

Ceza infaz kurumlarımızda, mobilya tefrişat malzemelerinin üretildiği toplam 14 adet mobilya atölyesi, marangozluk ve ahşap işlerinin yapıldığı 21 adet marangoz atölyesi, dayanıklı kereste üretiminin yapıldığı 1 adet emprenyeli kereste üretim atölyesi, koltuk ve oturma gruplarının üretildiği 4 adet döşeme atölyesi bulunmaktadır.

2020 yılında söz konusu iş kolları faaliyet alanında toplamda 147.408 parça ürün üretilmiş olup buna karşılık olarak 58.137.701,49 TL gelir, 29.654.078,36 TL gider, 28.483.623,13 TL kâr yapılmıştır.

Atölyelerimiz, üretim kapasitelerinin artırılması ve ürün kalitesinin daha üst seviyelere çıkartılabilmesi amacıyla gelişen teknolojiye uygun makine ve ekipmanlarla desteklenmektedir.

Başta adliye hizmet binaları, ceza infaz kurumları ile diğer kamu kurum ve kuruluşlarının tefrişleri, işyurtlarımız tarafından tasarlanıp üretilen mobilyalar ile yapılmaktadır. Ceza infaz kurumu işyurdu müdürlüklerine bağlı olarak faaliyet gösteren atölyelerimizde genel olarak; makam mobilya takımları, muhtelif mobilyalar, iskemle masa grupları, muhtelif koltuk takımları, tabiat parkı donatıları, park bahçe donatılarının

üretimleri gerçekleştirilmektedir. Tefrişat üretimi yapılan adalet hizmet binaları ve cezaevlerine ilişkin tablolar ekteyir.

Milli Eğitim Bakanlığı ile İşbirliği Kapsamında Okul Donatım Malzemeleri Üretimi



Gemlik Açık Ceza İnfaz Kurumu, Kocaeli Açık Ceza İnfaz Kurumu, Erciş Açık Ceza İnfaz Kurumu, Niğde Açık Ceza İnfaz Kurumu, Konya Açık Ceza İnfaz Kurumu İşyurdu Müdürlüklerine bağlı olarak faaliyet gösteren mobilya ve demir atölyeleri marifetiyle Kocaeli İl Milli Eğitim Müdürlüğü, Bursa İl Milli Eğitim Müdürlüğü, İstanbul İl Milli Eğitim Müdürlüğü, Yozgat İl Milli Eğitim Müdürlüğü, Bilecik İl Milli Eğitim Müdürlüğü, Zonguldak İl Milli Eğitim Müdürlüğü, Van İl Milli Eğitim Müdürlüğü gibi kurumların okul donatım malzemesi ihtiyaçlarının üretimi gerçekleştirilmiştir.

Rattan Koltuk Masa ve Sandalye Üretimi

Antalya E Tipi Kapalı ve Açık Ceza İnfaz Kurumu tarafından Rattan Mobilya üretimi gerçekleştirilmektedir. 300 m² lik alan üzerine kurulu atölyede 2020 yılı 215 adet sandalye, koltuk, masa ve sehpa üretimi yapılmıştır.

Kompakt Arşiv Dolabı Üretimi



Erzurum Açık Ceza İnfaz Kurumu, Ceyhan Açık Ceza İnfaz Kurumu, Kocaeli Açık Ceza İnfaz

Kurumu, Afyon Açık Ceza İnfaz Kurumu, Foça Açık Ceza İnfaz Kurumu ve Ordu E Tipi Kapalı ve Açık Ceza İnfaz Kurumunda kompakt arşiv dolabı üretimi gerçekleştirilmektedir.

6 Adliye sarayına, 4 ceza infaz kurumuna, diğer 5 kamu kurumunun kompakt arşiv üretimleri gerçekleştirilip yerinde montaj işleri yapılmıştır.

Tabela Üretimi



Eskişehir Açık Ceza İnfaz Kurumu ve Foça Açık Ceza İnfaz Kurumu tarafından tabela üretimleri gerçekleştirilmekte olup kamu kurum ve kuruluşlarının ışıklı tabela, led ışıklı krom nikel tabela, pirinç kurum logoları üretilmektedir.

Erzurum Adli Tıp Kurumu Grup Başkanlığı, Diyarbakır Adli Tıp Kurumu Grup Başkanlığı, İstanbul Bölge Adliye Mahkemesi, Ankara Bölge Adliye Mahkemesi, Aksaray Cumhuriyet Başsavcılığı, Yenişehir Cumhuriyet Başsavcılığı, Ankara Cumhuriyet Başsavcılığı, Bolvadin Cumhuriyet Başsavcılığı, Kütahya Ceza İnfaz Kurumları Kampüsü, Nevşehir Ceza İnfaz Kurumları Kampüsü, Adana Ceza İnfaz Kurumları Kampüsü, Bozüyük Ceza İnfaz Kurumları Kampüsü, Erzincan Ceza İnfaz Kurumları Kampüsü, Bolvadin Ceza İnfaz Kurumları Kampüsü, Sincan 4 Nolu L Tipi Kapalı Ceza İnfaz Kurumu, Dumlu Açık Ceza İnfaz Kurumu, Bandırma Açık Ceza İnfaz Kurumu, Kozaklı Kaymakamlığı, Yunus Emre Devlet Hastanesi gibi kurumların tabela üretimi ve montajları gerçekleştirilmiştir.

Led Üretimi

İskenderun M Tipi Kapalı ve Açık Ceza İnfaz Kurumu İşyurdu Müdürlüğü bünyesinde faaliyet gösteren led aydınlatma üretimi atölyesinde; iç aydınlatmada led ampul ve floresan led lamba

üretimi, dış aydınlatmada ise binaların dekoratif (neon) renkli aydınlatmalarında walwasher mercekli ve merceksiz lamba, mekan park bahçe halı saha fabrika ve sokak aydınlatmalarında mercekli ve merceksiz led lambaların montajı yapılmaktadır. Üretilen bu ürünlerde iç aydınlatma da %80, dış aydınlatmada %50 oranında elektrik tasarrufu sağlanmaktadır. 2020 yılında; 86 Ceza İnfaz Kurumu, 4 Adalet Sarayı, 11 Diğer Kamu Kurumu ve 12 Özel Sektör olmak üzere toplamda 113 Protokol yapılmıştır.



F. Hediyeelik Eşya ve Geleneksel El Sanatları

Ceza İnfaz Kurumları ile Tutukevleri İşyurları Kurumu bünyesinde faaliyet gösteren hediyeelik eşya atölyelerinde koronavirüs salgını döneminde genel olarak atölye faaliyetlerine ara verilmiş, bazı kurumlarda düşük kapasite ile üretimlere devam edilmiştir.

Çini Üretimi



Çini hediyeelik eşya üretimi, Kütahya E Tipi Kapalı ve Açık Ceza İnfaz Kurumu İşyurdu Müdürlüğü, Kırşehir E Tipi Kapalı Ceza İnfaz Kurumu İşyurdu Müdürlüğü, Nevşehir E Tipi Kapalı Ceza İnfaz Kurumu İşyurdu Müdürlüğü ile Antalya L Tipi

Kapalı Ceza İnfaz Kurumu İşyurdu Müdürlüğü çini atölyelerinde yapılmaktadır. Çini atölyelerinde tabak, vazo, karo, pano, ibrik, isimlik, sehpa, nar, biblo vb. ürünlerin üretimi yapılmaktadır.

Kütahya E Tipi Kapalı ve Açık Ceza İnfaz Kurumu İşyurdu Müdürlüğü çini atölyesinde 28.640 adet ürün üretilmiş olup yıl içerisinde 5.627 adet çini hediyelik eşya satışı yapılmıştır. Ayrıca marangoz atölyesinde 6.888 adet ürün üretilmiş olup 3.597 adet ürün satışı yapılmıştır.

Nevşehir E Tipi Ceza Kapalı İnfaz Kurumu İşyurdu Müdürlüğü çini atölyesinde 4.040 adet ürün üretilmiş olup yıl içerisinde 5.295 adet çini hediyelik eşya satışı yapılmıştır.

Kırşehir E Tipi Kapalı Ceza İnfaz Kurumu İşyurdu Müdürlüğü çini atölyesinde 3.517 adet ürün üretilmiş olup yıl içerisinde 1.640 adet çini hediyelik eşya satışı yapılmıştır.

Antalya L Tipi Kapalı Ceza İnfaz Kurumu İşyurdu Müdürlüğü çini atölyesinde 1.220 adet ürün üretilmiş olup yıl içerisinde 1.307 adet çini hediyelik eşya satışı yapılmıştır.

Ahşap Hediyelik Eşya ve Ahşap Oymacılığı



Ahşap hediyelik eşya ve ahşap oymacılığı faaliyetleri kapsamında Kastamonu E Tipi Kapalı ve Açık Ceza İnfaz Kurumu, Kırşehir E Tipi Kapalı Ceza İnfaz Kurumu, Devrek Açık Ceza İnfaz Kurumu, Türkoğlu Açık Ceza İnfaz Kurumu ve Karaman M Tipi Kapalı ve Açık Ceza İnfaz Kurumu İşyurdu Müdürlüklerinde yürütülmektedir.

Hediyelik eşya atölyelerinde büyük çeyiz sandığı, orta boy çeyiz sandığı, orta boy mücevher kutusu, küçük boy mücevher kutusu, tavla, rahle, çay tepsisi, duvar saati, ahi (takı) sandığı, sandık, baston, ahşap oyma tablo, sandalye, tabure, maket

ev vb. ahşap hediyelik ürünler yapılmaktadır.

Ayrıca Tavşanlı T Tipi Kapalı ve Açık ile Bursa H Tipi Kapalı Ceza İnfaz Kurumu İşyurdu Müdürlüğü bünyesinde faaliyet gösteren ahşap oyuncak üretim atölyesinde ahşap oyuncak üretimi yapılmaktadır.

Ahşap oymacılığı atölyesinde üretilen ürünler tamamen el işçiliği ile üretilmektedir

Karaman M Tipi Kapalı ve Açık Ceza İnfaz Kurumu İşyurdu Müdürlüğü ahşap atölyesinde 4.974 adet ürün üretilmiş olup yıl içerisinde 5.077 adet ahşap hediyelik eşya satışı yapılmıştır.

Kastamonu E Tipi Kapalı ve Açık Ceza İnfaz Kurumu İşyurdu Müdürlüğü ahşap atölyesinde 1.592 adet ürün üretilmiş olup yıl içerisinde 1.256 adet ahşap hediyelik eşya satışı yapılmıştır.

Kırşehir E Tipi Kapalı Ceza İnfaz Kurumu İşyurdu Müdürlüğü ahşap atölyesinde 414 adet ürün üretilmiş olup yıl içerisinde 306 adet ahşap hediyelik eşya satışı yapılmıştır.

Türkoğlu Açık Ceza İnfaz Kurumu İşyurdu Müdürlüğü ahşap atölyesinde 96 adet ürün üretilmiş olup yıl içerisinde 77 adet ahşap hediyelik eşya satışı yapılmıştır.

Rize L Tipi Kapalı Ceza İnfaz Kurumu İşyurdu Müdürlüğü maket ahşap atölyesinde 99 adet ürün üretilmiş olup yıl içerisinde 143 adet ahşap hediyelik eşya satışı yapılmıştır.

Foça Açık Ceza İnfaz Kurumu İşyurdu Müdürlüğü ahşap atölyesinde 73 adet ürün üretilmiş olup yıl içerisinde 38 adet ahşap hediyelik eşya satışı yapılmıştır.

Tavşanlı T Tipi Kapalı ve Açık Ceza İnfaz Kurumu İşyurdu Müdürlüğü ahşap oyuncak üretim atölyesinde 1.958 adet ürün üretilmiş olup yıl içerisinde 3.267 adet ahşap oyuncak satışı yapılmıştır.

Bursa H Tipi Kapalı Ceza İnfaz Kurumu İşyurdu Müdürlüğü ahşap oyuncak üretim atölyesinde 3.428 adet ürün üretilmiş olup yıl içerisinde 2.338 adet ahşap oyuncak satışı yapılmıştır.

Devrek Açık Ceza İnfaz Kurumu İşyurdu Müdürlüğü ahşap atölyesinde 1.013 adet ürün üretilmiş olup yıl içerisinde 987 adet ahşap hediyelik eşya satışı yapılmıştır.

Bakır



Bakır atölyesi faaliyetleri kapsamında Muğla Açık ve Gaziantep Açık Ceza İnfaz Kurumu İşyurdu Müdürlüğü ile Kahramanmaraş E Tipi Kapalı Ceza İnfaz Kurumu İşyurdu Müdürlüğünde mesleki eğitim faaliyetleri yürütülmektedir. Ürünler tamamen el işçiliği ile üretilmektedir. Bakır atölyesinde;

- Bakır tencere
- Sahan
- Kahve cezvesi
- Bakraç
- Mangal
- Tepsi
- Kül Tablası
- Künefe Tabağı
- Sürahi
- İbrik

vb. ürünler yapılmaktadır.

Kahramanmaraş E Tipi Kapalı Ceza İnfaz Kurumu İşyurdu Müdürlüğü bakır atölyesinde 3.700 kg bakır işlenerek bakır ürün üretilmiş olup yıl içerisinde üretilen ürünlerin tamamının satışı yapılmıştır.

Muğla Açık Ceza İnfaz Kurumu İşyurdu Müdürlüğü bakır atölyesinde 799 adet ürün üretilmiş olup yıl içerisinde 772 adet bakır hediyeelik eşya satışı yapılmıştır.

Gaziantep Açık Ceza İnfaz Kurumu İşyurdu Müdürlüğü bakır atölyesinde 1.018 adet ürün üretilmiş olup yıl içerisinde 760 adet bakır hediyeelik eşya satışı yapılmıştır.

Gümüş



Diyarbakır E Tipi Kapalı Ceza İnfaz Kurumu, Midyat M Tipi Kapalı ve Açık Ceza İnfaz Kurumu, Ankara 2 Nolu L Tipi Kapalı Ceza İnfaz Kurumu, İzmir 2 Nolu T Tipi Kapalı Ceza İnfaz Kurumu, Mardin E Tipi Ceza İnfaz Kurumu, Oltu T Tipi Kapalı Ceza İnfaz Kurumu, Van Açık Ceza İnfaz Kurumu ve Balıkesir L Tipi Kapalı Ceza İnfaz Kurumu İşyurdu Müdürlüklerinde gümüş atölyeleri bulunmaktadır. Bu atölyelerde kolye, bay – bayan yüzük, bayan takı seti, bilezik, bileklik, rozet, künye, tespih, küpe, fincan takımı, tepsi, lokumluk, kemer vb. gümüş ürünler üretilmektedir.

Ayrıca Balıkesir L Tipi Kapalı Ceza İnfaz Kurumu İşyurdu Müdürlüğünde yarı değerli taş işleme atölyesinde ise bileklik, tespih, kolye ve parça doğal taş üretimi yapılmaktadır.

2020 yılı işyurdu faaliyetleri kapsamında gümüş atölyelerinde toplamda 272.116,15 gr ile 3.252 adet ürün üretimi yapılmış olup 244.737,56 gr ile 792 adet ürün satışı yapılmıştır.

Bunun yanı sıra 5.386 adet yarı değerli taşlı ürün üretimi yapılmış olup yıl içerisinde 3.911 adet yarı değerli taşlı ürün satışı yapılmıştır.

Oltu Taşı

Oltu T Tipi Kapalı Ceza İnfaz Kurumu İşyurdu Müdürlüğü oltu taşı atölyesinde tespih ve takı çeşitleri üzerine üretim yapılmaktadır. 2020 yılında 4.066 adet oltu taşı ürün üretimi yapılmış olup yıl içerisinde 4.655 adet oltu taşı ürün satışı yapılmıştır.

Kaya Tuzu



Çankırı E Tipi Kapalı Ceza İnfaz Kurumu İşyurdu Müdürlüğü kaya tuzu süsleme atölyesinde doğal kristal kaya tuzundan hediyeelik eşyalar (tuz gece lambası, tuz yastığı, tuz sepeti, tuz avizeleri, tuz fanusu vs.) üretilmektedir. Üretilen ürünlerin özellikle astım ve solunum sistemi rahatsızlıkları olanlara iyi geldiği bilimsel araştırmalarla tespit edilmiştir.

Çankırı E Tipi Kapalı Ceza İnfaz Kurumu İşyurdu Müdürlüğü kaya tuzu süsleme atölyesinde 875 adet ürün üretilmiş olup yıl içerisinde 183 adet ürün satışı yapılmıştır.

Ayrıca Kırşehir Açık Ceza İnfaz Kurumu İşyurdu Müdürlüğünde 487 adet tuz gece lambası ile 820 adet doğal tuz sabun üretimi yapılmış olup yıl içerisinde tüm ürünlerin satışı yapılmıştır.

Mermer İşleme



Elazığ E Tipi Kapalı Ceza İnfaz Kurumu İşyurdu Müdürlüğü mermer işleme atölyesinde Elazığ iline özgü sadece Elazığ ilinde çıkmakta olan Vişne Mermerden mumluk, plaket, isimlik küllük, kama vb. ürünlerin üretimi yapılmaktadır.

2020 yılında 3.277 adet ürün üretimi yapılmış olup yıl içerisinde 2.725 adet mermer ürün satışı yapılmıştır.

Kırşehir Açık Ceza İnfaz Kurumu İşyurdu

Müdürlüğü bünyesinde bulunan mermer işleme atölyesinde ise hediyeelik oniks mermer ürünlerin (tarihi mekanların figürleri, biblolar, şamdan, şekerlik, vazo, isimlik, tespih, kül tablası vb.) üretimi yapılmakta olup 2020 yılında 8.042 adet ürün üretilmiş olup yıl içerisinde tüm ürünlerin satışı yapılmıştır.

Lüle Taşı



Eskişehir H Tipi Kapalı Ceza İnfaz Kurumu İşyurdu Müdürlüğü lüle taşı atölyesinde, 2020 yılında kol düğmesi, ağızlık, anahtarlık, küpe, pipo, broş, bileklik, satranç takımı, takı seti, tespih, biblo vb. ürünler olmak üzere 462 adet ürün üretilmiş olup 1.092 adet ürün satılmıştır.

Bakır Rölyef



Bakır rölyef atölyesi faaliyetleri; Rize L Tipi Kapalı Ceza İnfaz Kurumu, Bitlis E Tipi Kapalı Ceza İnfaz Kurumu, Alanya L Tipi Kapalı ve Açık Ceza İnfaz Kurumu ile Ermenek M Tipi Kapalı Ceza İnfaz Kurumu İşyurdu Müdürlüklerinde yürütülmektedir Üretilen ürünler tamamen el işçiliği ile üretilmektedir. Bakır rölyef atölyesinde;

- Sümen Takımı
- Kuran-ı Kerim Kabı
- Tablo

- Saat
- Takı Kutusu
- İsimlik
- Kümbet
- Plaket

vb. ürünler yapılmaktadır.

Alanya L Tipi Kapalı ve Açık Ceza İnfaz Kurumu İşyurdu Müdürlüğü bakır rölyef atölyesinde 2020 yılında 195 adet ürün üretimi yapılmış olup yıl içinde 282 adet ürün satışı yapılmıştır.

Bitlis E Tipi Kapalı Ceza İnfaz Kurumu İşyurdu Müdürlüğü bakır rölyef atölyesinde 2020 yılında 26 adet ürün üretimi yapılmış olup 26 adet ürün satılmıştır.

Rize L Tipi Kapalı Ceza İnfaz Kurumu İşyurdu Müdürlüğü bakır rölyef atölyesinde 2020 yılında 67 adet ürün üretimi yapılmış olup 41 adet ürün satılmıştır.

Cam İşleme ve Süsleme



Menemen T Tipi Kapalı Ceza İnfaz Kurumu İşyurdu Müdürlüğü bünyesinde faaliyet gösteren cam/kristal atölyesinde isimlik, şamdan, hayvan figürü, nazarlık, saat, plaket vb. ürünlerin üretimi yapılmaktadır. 2020 yılında cam/kristal atölyesinde kamu kurumlarına 2.103 adet ürün üretilmiş olup 2.129 adet ürün satışı yapılmıştır.

Yapay Çiçekçilik

Ankara 1 Nolu L Tipi Kapalı Ceza İnfaz Kurumu İşyurdu Müdürlüğü bünyesinde faaliyet gösteren yapay çiçek atölyesinde 2020 yılında 25 adet çiçek üretimi yapılmış olup tamamının satışı yapılmıştır.

Dekoratif Deri Ürünleri ve Antik Eserler

Niğde E Tipi Kapalı Ceza İnfaz Kurumu İşyurdu Müdürlüğü bünyesinde tamamen el işçiliği ile

dekoratif deri ürünleri ve alçı kabartma şeklinde antik eser üretimi gerçekleştirilmektedir. 2020 yılı içerisinde 15 adet ürün üretimi yapılmış olup yıl içerisinde tüm ürünlerin satışı yapılmıştır.

Baskı Transfer Atölyesi

Niğde E Tipi Kapalı Ceza İnfaz Kurumu İşyurdu Müdürlüğü bünyesinde faaliyet gösteren baskı transfer atölyesinde renkli kupa, puzzle, granit, ahşap isimlik, bez takvim, yuvarlak cam saat, baskılı tabak, magnet, cam çerçeve, dikdörtgen cam saat, hediyelik kutu, sihirli kupa vb. ürünler yapılmaktadır. 2020 yılı içerisinde 1.171 adet ürün üretimi yapılmış olup yıl içerisinde tüm ürünlerin satışı yapılmıştır.

Takı Tasarım Atölyesi



Niğde E Tipi Kapalı Ceza İnfaz Kurumu İşyurdu Müdürlüğü bünyesinde faaliyet gösteren tasarım atölyesinde çeşitli ölçülerde lambader, mumluk, aplik, abajür, şamdan, ibrik vb. ürünler üretilmektedir. 2020 yılı içerisinde 792 adet ürün üretimi yapılmış olup yıl içerisinde tüm ürünlerin satışı yapılmıştır.

Su Kabağı Süslemeciliği



Alanya L Tipi Kapalı ve Açık Ceza İnfaz Kurumu İşyurdu Müdürlüğü bünyesinde faaliyet gösteren

su kabağı süslemeciliği atölyesinde kullanılan su kabakları kurum bahçesinde yetiştirilmekte ve atölyede işlenerek kabak abajur haline getirilmektedir. 2020 yılı içerisinde 1.096 adet su kabağı üretilmiş olup 1.810 adet ürünün satışı yapılmıştır.

Tablo – Resim

Elazığ T Tipi Kapalı Ceza İnfaz Kurumu İşyurdu Müdürlüğü tarafından 33 adet tablo - resim ile 247 metre ahşap çerçeve üretimi yapılmış olup yıl içerisinde 44 adet tablo - resim ile 247 metre ahşap çerçeve satışı yapılmıştır.

Elazığ E Tipi Kapalı Ceza İnfaz Kurumu İşyurdu Müdürlüğü tarafından 117 adet tablo - resim üretimi yapılmış olup yıl içerisinde 56 adet ürün satışı yapılmıştır.

Sedef Kakma



Bolu T Tipi Kapalı ve Açık Ceza İnfaz Kurumu İşyurdu Müdürlüğü sedef atölyesinde çeşitli ebatlarda mücevher kutusu, tavla, satranç tahtası, şekerlik, isimlik, küllük, ayna çerçevesi vb. ürünler üretilmektedir. 2020 yılı içerisinde 170 adet ürün üretilmiş olup 446 adet ürünün satışı yapılmıştır.

Kağıt Rölyef

İzmir 4 Nolu T Tipi Kapalı Ceza İnfaz Kurumu İşyurdu Müdürlüğü bünyesinde faaliyet gösteren kağıt rölyef – kağıt telkâri atölyesinde kağıt telkâri (kağıt ile yapılan şekillerin kıvrılması ve şekillendirilmesi) ile 3 boyutlu kağıt rölyef tablolar yapılmaktadır. 2020 yılında 89 adet ürün üretilmiş olup 71 adet ürünün satışı yapılmıştır.

Damal Bebek

Ardahan T Tipi Kapalı ve Açık Ceza İnfaz Kurumu İşyurdu Müdürlüğü bünyesinde faaliyet gösteren damal bebek atölyesinde yöreye özgü damal

bebek üretimi yapılmaktadır. 2020 yılında 243 adet ürün üretilmiş olup 186 adet ürün satışı yapılmıştır.

Sincan T Tipi Kapalı, Akhisar T Tipi Kapalı, Kars T Tipi Kapalı ve Akşehir T Tipi Kapalı ve Açık Ceza İnfaz Kurumu İşyurdu Müdürlükleri bünyesinde de mesleki eğitimler kapsamında hediyeelik eşya faaliyetleri yapılmaktadır.

G. Sosyal Tesis İşletmeciliği

İşyurtları Kurumu tarafından ceza infaz kurumunda bulunan hükümlülerin var olan mesleklerini geliştirmek veya meslek sahibi olmayan hükümlüleri meslek sahibi yapmak amacıyla sosyal tesisler, yemekhaneler ve restoranlar işletilmektedir.

2020 yılında Başkanlığımızca alınan koronavirüs önlemleri kapsamında, salgın süresince sosyal tesis faaliyetlerine ara verilmiştir.

Bozüyük Zeki Bayrak Uygulamalı Sosyal Tesis İşletmeciliği



Ankara - Bursa, İstanbul - Antalya yolları üzerinde bulunan Bozüyük Açık Ceza İnfaz Kurumu İşyurdu Müdürlüğü Zeki Bayrak Uygulamalı Sosyal Tesis İşletmeciliğinde 2020 yılında yaklaşık 45.400 kişiye hizmet verilmiştir.

Kırşehir Açık Ceza İnfaz Kurumu İşyurdu Müdürlüğü Sosyal Tesis İşletmeciliği



Kırşehir Açık Ceza İnfaz Kurumu İşyurdu Müdürlüğü bünyesinde faaliyet gösteren Kırşehir Eğitim Tesislerinde

800 m² açık ve kapalı alan üzerinde halka açık olarak hizmet veren restoran, sosyal alan ve satış mağazası bulunmaktadır. 2020 yılında yaklaşık 27.140 kişiye hizmet verilmiştir.

Silivri Açık Ceza İnfaz Kurumu İşyurdu Müdürlüğü Sosyal Tesis İşletmeciliği



Silivri Açık Ceza İnfaz Kurumu İşyurdu Müdürlüğü bünyesinde faaliyet gösteren misafirhanede toplam 36 oda bulunmaktadır. Bunlardan 4'ü süit odadır. Her odada televizyon, buzdolabı, klima, tuvalet ve banyo bulunmaktadır. Ayrıca tesiste misafir lobisi, kafeterya ve kantin bulunmaktadır. 2020 yılı konaklama sayısı 559'dur.

Maltepe Açık Ceza İnfaz Kurumu İşyurdu Müdürlüğü Misafirhanesi

Maltepe Açık Ceza İnfaz Kurumu İşyurdu Müdürlüğü bünyesinde faaliyet gösteren misafirhanede 2020 yılında yapılan konaklama sayısı 12' dir.

İzmir Karşıyaka Hakimevi



Foça Açık Ceza İnfaz Kurumu İşyurdu Müdürlüğü tarafından işletilen Karşıyaka Hakimevinde 14 oda bulunmakta olup, 2020 yılında 858

kişi konaklama hizmetinden yararlanmıştır. Hakimevinin restaurant kısmında 3.199 kişiye hizmet verilmiştir.

Bursa Hakimevi



Bursa E Tipi Kapalı ve Açık Ceza İnfaz Kurumu İşyurdu Müdürlüğü tarafından işletilen Bursa Hakimevinde 9 oda bulunmakta olup, 2020 yılında 771 kişi konaklama hizmetinden yararlanmıştır. Hakimevinin restaurant kısmında 10.290 kişiye hizmet verilmiştir.

İzmir Bayraklı Sosyal Tesisleri



Foça Açık Ceza İnfaz Kurumu İşyurdu Müdürlüğü tarafından işletilen sosyal tesiste 24 oda bulunmaktadır. 2020 yılı içerisinde sosyal tesiste 352 kişi konaklamıştır. Restoranda ise 4.000 kişiye hizmet verilmiştir.

Konya Hakimevi



Konya Açık Ceza İnfaz Kurumu tarafından faaliyete geçirilen Hakimevinde 8 oda mevcuttur. 2020 yılı içerisinde 198 kişi konaklamıştır.

Dalaman Açık Ceza İnfaz Kurumu İşyurdu Müdürlüğü Sosyal Tesisleri



Sosyal tesislerde 1 suit oda, 1 çocuk odası olmak üzere toplam 9 oda bulunmaktadır. 2020 yılı içerisinde 50 kişi konaklamıştır. Restoran ve kafeterya kısmında ise 120.000 kişiye hizmet verilmiştir.

Ankara Şaşmaz Uygulamalı Sosyal Tesisleri



Ankara Açık Ceza İnfaz Kurumu İşyurdu Müdürlüğü bünyesinde faaliyet gösteren Şaşmaz Uygulamalı Sosyal Tesislerinde 40.000 m² alan içerisinde iki ayrı piknik alanı ile bir restoran bulunmaktadır.

Restoran hizmeti verilen mekan 478 m² olup, küçük ve büyük salon ile bahçe verandasında 180 kişi kapasiteli hizmet alanına sahiptir.

Ankara Açık Ceza İnfaz Kurumu İşyurdu Müdürlüğü bünyesinde faaliyet gösteren Şaşmaz Uygulamalı Sosyal Tesislerinde 2020 yılında ortalama 26.000 kişiye hizmet verilmiştir.

Ankara Adaletevi



Ankara Açık Ceza İnfaz Kurumu İşyurdu Müdürlüğü bünyesinde faaliyet gösteren Ankara Adaletevine ait misafirhanesi 53 oda ve 100 yatak kapasitesine sahiptir. 2020 yılında 3.262 kişi konaklama hizmetinden faydalanmıştır.

Kızılcahamam Hakimevi

Ankara Açık Ceza İnfaz Kurumu İşyurdu Müdürlüğü bünyesinde 2016 yılında faaliyete geçirilen Kızılcahamam Hakimevi Misafirhanesinde 27 standart oda ve 6 suit oda bulunmaktadır. 2020 yılında konaklayan misafir sayısı 2.845 kişidir. Ayrıca konaklama dışında restoranda 1.680 kişiye hizmet verilmiştir.

Antalya Bölge Adliye Mahkemesi Misafirhanesi

Antalya E Tipi Kapalı ve Açık Ceza İnfaz Kurumu İşyurdu Müdürlüğü bünyesinde 2018 yılında faaliyete geçirilen Antalya Bölge Adliye Mahkemesi misafirhanesi 8 adet standart oda ile 2 adet süit olmak üzere toplam 10 oda ve 16 yatak kapasitesine sahiptir. 2020 yılında konaklama yapan misafir sayısı 730 kişidir. Restoranda ise 2.732 kişiye hizmet verilmiştir.

Adana Göltepe Eğitim Tesisleri



Adana Açık Ceza İnfaz Kurumu İşyurdu Müdürlüğü bünyesinde faaliyet gösteren Adana Göltepe

Eğitim Tesisleri yaklaşık 28.000 metrekare arazi üzerine kurulu olup otel bölümünde 17 adet standart ve 2 adet suit oda olmak üzere 19 adet oda bulunmaktadır. Ayrıca 230 metrekare satış mağazası, 400 metrekare ve 360 metrekarelik iki ayrı restoran, otopark, 16.000 metrekare alanda tenis kortu, voleybol ve basketbol sahaları, seyir terası, çocuk parkı, anfi tiyatro ve peyzaj alanı bulunmaktadır. 2020 yılında konaklama yapan misafir sayısı 300 kişidir. Restoranda ise yaklaşık 20.000 kişiye hizmet verilmiştir.

Gaziantep Açık Ceza İnfaz Kurumu İşyurdu Müdürlüğü Sosyal Tesis İşletmeciliği



Gaziantep Açık Ceza İnfaz Kurumu İşyurdu Müdürlüğü bünyesinde faaliyet gösteren sosyal tesisler halka açık olarak hizmet vermektedir. 2020 yılında yaklaşık 22.376 kişiye hizmet verilmiştir.

Eskişehir Şehit İsmail Daler Sosyal Tesisleri



Eskişehir Açık Ceza İnfaz Kurumunda faaliyet gösteren 1.000 - 1.500 kapasiteli Şehit İsmail Daler Sosyal Tesislerinde 2020 yılında 3 adet organizasyon gerçekleştirilmiştir.

Sivas İnönü Konağı

Sivas E Tipi Kapalı ve Açık Ceza İnfaz Kurumu İşyurdu Müdürlüğü bünyesinde faaliyet gösteren İnönü Konağında halka açık olarak hizmet

vermektedir. 2020 yılında yaklaşık 1.356 kişiye hizmet verilmiştir.

H. Hizmet Sektörü

İşyurtları Kurumu; adalet saraylarında açık ceza infaz kurumunda bulunan hükümlülerin aldıkları teorik meslek eğitiminin pratiğe dönüştürülmesi amacıyla çay ocakları, kafeteryalar, satış mağazaları, süpermarketler, kantinler ve adliye otoparkları ile personelin ve vatandaşların ihtiyaçları doğrultusunda sosyal tesis, restoran vb. gibi alanlarda hizmet vermektedir. Ayrıca işyurdunda üretilen ürünlerin sergilenmesi ve satışının yapılması amacıyla satış mağazaları faaliyet göstermektedir.

Kafeterya, Çay Ocağı, Kantin vb Faaliyetler

2020 yılında kurum dışında faaliyetlerine devam edilen kafeterya, çay ocağı, kantin vb faaliyetlerin yapılmasına Başkanlığımızca alınan koronavirüs önlemleri kapsamında ara verilmiştir.

Satış Mağazaları



2020 yılında 64 adet satış mağazası işyurtları tarafından işletilmeye devam etmiştir.

Toner Dolum Atölyeleri

- Eskişehir Açık Ceza İnfaz Kurumu İşyurdu Müdürlüğü
- Aydın Açık Ceza İnfaz Kurumu İşyurdu Müdürlüğü
- Maltepe Açık Ceza İnfaz Kurumu İşyurdu Müdürlüğü
- Kırıkhan Açık Ceza İnfaz Kurumu İşyurdu Müdürlüğü
- Şanlıurfa Açık Ceza İnfaz Kurumu İşyurdu Müdürlüğü
- Elazığ Kampüs Açık Ceza İnfaz Kurumu İşyurdu Müdürlüğü

- Ünye M Tipi Kapalı ve Açık Ceza İnfaz Kurumu İşyurdu Müdürlüğü

olmak üzere 7 farklı ceza infaz kurumunda toner dolum atölyesi faaliyet göstermektedir. Toner dolum atölyelerinde ceza infaz kurumları, adliye sarayları ile diğer kamu kurumlarının toner dolum ve parça değişim işleri yapılmaktadır.

- Maltepe Açık Ceza İnfaz Kurumu İşyurdu Müdürlüğü 8.302 adet
- Kırıkhan Açık Ceza İnfaz Kurumu İşyurdu Müdürlüğü 7.416 adet
- Şanlıurfa Açık Ceza İnfaz Kurumu İşyurdu Müdürlüğü 1.618 adet
- Elazığ Kampüs Açık Ceza İnfaz Kurumu İşyurdu Müdürlüğü 3.940 adet
- Ünye M Tipi Kapalı ve Açık Ceza İnfaz Kurumu İşyurdu Müdürlüğü 2.642 adet
- Eskişehir Açık Ceza İnfaz Kurumu İşyurdu Müdürlüğü 14.174 adet
- Aydın Açık Ceza İnfaz Kurumu İşyurdu Müdürlüğü 2.606 adet

olmak üzere 2020 yılında toplamda 40.698 adet toner dolumu; drum, chip, manyetik, pres, drum bıçağı ve drum ünitesi değişimi yapılmıştır.

Deterjan ve Kozmetik Ürünleri Üretim Atölyeleri

Diyarbakır Açık Ceza İnfaz Kurumu İşyurdu Müdürlüğü bünyesinde faaliyet gösteren deterjan ve kozmetik atölyesinde sıvı el sabunu, sıvı bulaşık deterjanı, camsil, çamaşır suyu, yüzey temizleyici, oda parfümü, şampuan, kolonya, duş jeli ve yağ çözücü üretimi yapılmaktadır. 2020 yılı içerisinde 2.577.551,68 kg üretim yapılmış olup başta ceza infaz kurumları olmak üzere kamu kurumlarına 2.532.116,28 kg ürün satışı yapılmıştır.

Çanakkale Açık Ceza İnfaz Kurumu İşyurdu Müdürlüğü bünyesinde faaliyet gösteren deterjan atölyesinde sıvı el sabunu, sıvı bulaşık deterjanı, camsil, oto şampuanı ve yüzey temizleyici üretimi yapılmaktadır. 2020 yılı içerisinde 409.951,00 kg üretim yapılmış olup başta ceza infaz kurumları olmak üzere kamu kurumlarına, yıl içerisinde üretilen tüm ürünlerin satışı yapılmıştır.

Isparta E Tipi Kapalı ve Açık Ceza İnfaz Kurumu İşyurdu Müdürlüğü bünyesinde faaliyet gösteren kozmetik atölyesinde kolonya, şampuan, sıvı sabun, vücut losyonu, oda parfümü, gül suyu,

duş jeli ve el kremi üretimi yapılmaktadır. 2020 yılı içerisinde 125.415,00 kg üretim yapılmış olup yıl içerisinde üretilen tüm ürünlerin satışı yapılmıştır.

Kırıkhan Açık Ceza İnfaz Kurumu İşyurdu Müdürlüğü bünyesinde faaliyet gösteren sabun üretim atölyesinde defne sabunu ile kükürtlü, zeytinyağlı, sütlü, killi ve katranlı sabun ile sıvı el sabunu, sıvı bulaşık deterjanı, çamaşır suyu, yüzey temizleyici vb ürünlerin üretimi yapılmaktadır. 2020 yılı içerisinde toplamda 92.064 adet sabun ile 24.715,00 kg diğer ürünlerin üretimi yapılmış olup 113.846 adet sabun ile 40.725,00 kg diğer ürün satışı yapılmıştır.

Osmaniye 2 Nolu T Tipi Kapalı ve Açık Ceza İnfaz Kurumu İşyurdu Müdürlüğü bünyesinde faaliyet gösteren kozmetik atölyesinde su bazlı parfüm üretimi yapılmaktadır. 2020 yılı içerisinde 3.640,00 kg üretim yapılmış olup 3.420,00 kg ürün satışı yapılmıştır.

iii.Kamu Özel Sektör İşbirliği

Özel sektör işbirliği çalışmaları kapsamında;

2019 yılında:138 firma ile özel sektör işbirliği çalışması yapılmış olup, Bu kapsamda 4.470 mahkûm çalışmıştır.

2020 (Aralık) yılında Covid-19 önlemleri nedeniyle Açık Ceza İnfaz Kurumlarında bulunan hükümlüler izinli sayıldığından sadece Kapalı Ceza İnfaz Kurumlarıyla, 31 firma ile özel sektör işbirliği çalışması yapılmış. Bu kapsamda hali hazırda 926 mahkûm çalışmaktadır.

Kamu Kurum ve Kuruluşlarına ile yapılan çalışmaları kapsamında;

Adliye Sarayları, Tapu Kadastro İl Müdürlükleri ve Deniz İkmal Grup Komutanlığı başta olmak üzere kamu kurumları ile;

2019 yılında: 213 protokol yapılmış olup 2.848 hükümlü ve tutuklu çalışmıştır.

2020 yılında: Mart ayı itibariyle 241 protokol kapsamında 4.515 mahkûm çalıştırılırken Covid-19 önlemleri nedeniyle Açık Ceza İnfaz Kurumlarında bulunan hükümlüler izinli sayıldığından bu protokollere ara verilmiş olup hali hazırda hükümlü ve tutuklu çalışmamaktadır.

iv. Tanıtım Faaliyetleri

Fuarlar

Dünyayı derinden etkileyen Covid-19 Pandemisi nedeniyle birçok kurumda olduğu gibi işyurtlarında da bulaşmayı önleyici ciddi tedbirler alınmış ve büyük risk unsuru oluşturan bazı faaliyetler ertelenmiştir. 10 Haziran 2020 tarihli İşyurtları Kurumu Yüksek Kurulu toplantısında gündeme alınarak halk sağlığı açısından oluşturabileceği riskler bakımından değerlendirilmiştir. Yapılan değerlendirme sonunda yeni tip koronavirüsle mücadele kapsamında İşyurtları Kurum tarafından düzenlenen sergi fuar ve benzeri organizasyonların 2020 yılında yapılmaması yönünde bir karar alınmış olup, bu kapsamda Kurum tarafından düzenlenen sergi fuar ve benzeri organizasyonlar yapılamamıştır.

v. Eğitim Faaliyetleri

Ceza İnfaz Kurumları İşyurdu Müdürlüklerinde bulunan kantin ve satış noktalarında görev yapan personellere yönelik tedarik yönetimi planlamaları, ürün muhafaza, stok ve envanter yönetimi ile ürün güvenliği ve de Konsinye bilgi modülünün kullanımı konularının yer aldığı, Kocaeli'nin Gebze ilçesinde düzenlenen eğitim programında Başkanlığımız ve Taşra Teşkilatında görevli 65 personel ile 7-8-9 şubat 2020 tarihlerinde eğitim gerçekleştirilmiştir.

vi. İşyurtları Kurumu Tarafından Kiraya Verilen Ticari Üniteler

Mülkiyeti Hazineye ait veya Hazine ile hisseli olup üst yapısı ya da zemini Hazineye ait olan Adalet Bakanlığına tahsisli taşınmazların ticari amaçla kullanılması mümkün olan bölümlerinin İşyurtları Kurumunca bizzat işletilmesi ya da üçüncü kişilere kiralanmak suretiyle işletilmesine ilişkin esas ve usuller hakkında, Bakanlığımız ile Maliye Bakanlığı arasında 04/10/2013 tarihinde Protokol imzalanmıştır.

Söz konusu Protokol kapsamında; çay ocağı, kafeterya, yemekhane, otopark, lostra, kuaför, fotokopi, baz istasyonu, banka şubesi, PTT şubesi, ATM cihazı gibi ticari ünitelere ait kiralama işlemlerinin, hangi esaslar dahilinde ve kimin tarafından yerine getirileceği ile bu ünitelerin bedelsiz kullandırılmayacağı hususlarına ilişkin 23/10/2013 tarihli ve 33880866-1284/19749 sayılı yazımız ve ekinde bulunan protokol ile ilgili

idarelere kurumumuzca bilgilendirme yapılmıştır.

Bu kapsamda, 2020 sonu itibarıyla Bakanlığımıza tahsisli farklı hizmet binalarında kiralanmak suretiyle işletirilen 711 adet ticari ünite bulunmakta, bu yerlerden elde edilen kiralamaya gelirlerinin KDV hariç yüzde otuzu, hazine payı olarak tahsili müteakip iki ay içerisinde hazineye aktarılmaktadır.

İşyurtları Kurumu Tarafından Kiraya Verilen Ticari Üniteler

Yıllar	Ticari Ünite Sayıları
2016	543
2017	589
2018	602
2019	676
2020	711

Ayrıca, Çevre ve Şehircilik Bakanlığınca yapılan benzer düzenlemeler doğrultusunda, Kurumumuz adına ilgili idarelerce kiralanmış büfe, kantin, kafeterya, çay ocağı, yemekhane, kuaför, kreş, lostra vb. ticari ünitelerin koronavirüs salgın hastalığı ile mücadele kapsamında faaliyetlerinin durdurulması ya da sınırlandırılması durumunda, faaliyette bulunulmayan ya da sınırlandırılan dönemlere ilişkin kira bedellerinden indirim/iade/mahsup yapılması hususunda Kurumumuzca düzenleme yapılmıştır.

Bu kapsamda, Kurumumuz bünyesinde kiralanmış toplam 296 ticari üniteyle ilgili olarak, 2020 Mart – Aralık aylarını kapsayan yaklaşık dokuz aylık dönemde 2.000.000,00 TL civarında kira indirim/iade/mahsup işlemi gerçekleştirilmiştir.

İşyurtları Kurumu Tarafından 2020 Yılında Kiralanan Ticari Üniteler

Ticari Ünitenin Türü	Ünite Sayısı
ATM	184
PTT ŞUBESİ	147
ÇAY OCAĞI	102
BAZ İSTASYONU	96
BANKA ŞUBESİ	48
KAFETERYA	42
KUAFÖR	26
YEMEKHANE	13
KİTAP SATIŞ	7
TİCARİ BÜRO YERİ	6
KURU TEMİZLEME	5
YİYECEK VE İÇECEK OTOMATI	5
YÖRESEL VE MİLLİ ÜRÜN SATIŞ YERİ	4
FOTOKOPI	3
KREŞ	3
LOSTRA	3
OTOPARK	2
DEPO	2
ACEP (GÖRÜNTÜLÜ GÖRÜŞME VERİLERİ)	1
BÜFE	3
MAĞAZA	1
MARKET	1
TAKSİ DURAĞI	1
FOTOĞRAF ÇEKİM KABİNİ	1
CEP TELEFONU TAMİR VE SATIŞ YERİ	1
ECZANE	1
ŞANTİYE ALANI	1
SU SATIŞ YERİ	1
TERZİ	1
TOPLAM	711

Kurum Kullanımında Bulunan Taşınmazların Mali Tabloda Gösterilmesi

Adalet Bakanlığına tahsisli Hazine mülkiyetindeki arsalar üzerine İşyurtları Kurumunca tamamı kendi bütçe kaynakları kullanılarak inşaa ettirilen ve halen Bakanlığımız hizmetlerinde kullanılan, ancak mutabakat sağlanamadığından dolayı

bugüne kadar Kurumumuz adına tapu tescilleri gerçekleştirilemeyen, farklı mahallerde bir çok adliye ve lojman binası bulunmaktadır.

Bu kapsamda, Kurumumuzca Kars ili, Akyaka ilçesindeki Hazineyeye ait arsa üzerine inşaa ettirilen, ancak adli teşkilatın kapatılması sonrasında Bakanlığımızca kullanılmayan eski adliye ve lojman binasının Hazineye devredilmesi değerlendirilmiş, buna karşılık ise Çevre ve Şehircilik Bakanlığından Hazineye ait 10 farklı mahalde İşyurtları Kurumunca üzerine adliye ve lojman binası inşaa ettirilen muhtelif arsaların devredilmesi talep edilmiştir.

Ayrıca, İşyurtları Kurumu mülkiyetine kayıtlı olup, halen Bakanlığımızca faal olarak kullanılmadığından, takasa konu edilmesi değerlendirilen 14 farklı mahalde muhtelif taşınmazın bulunduğu belirtilerek, talebimiz doğrultusunda işlem tesis edilirken, muhtelif bu taşınmazların da takas sürecinde değerlendirilebileceği hususu Çevre ve Şehircilik Bakanlığına bildirilmiştir.

Bu çerçevede, bahse konu taşınmazlarla ilgili devam etmekte olan değerlendirme ve takas sürecinin sonuçlanmasını müteakip, Kurumumuzca mevcut kullanım şekilleriyle bu taşınmazlar mali tablolara dahil edilecek ve ilgili mevzuat hükümleri doğrultusunda gerekli kayıt işlemleri yapılacaktır.

Kurumum Envanter İşlemleri

5018 sayılı Kamu Mali Yönetimi ve Kontrol Kanununda ekli (I), (II) ve (III) sayılı cetvelde yer alan kamu idarelerinin ticari nitelikte olmayan taşınmazlarından ruhsatsız veya ruhsata aykırı olanların kayıt altına alınmasıyla ilgili olarak, Çevre ve Şehircilik Bakanlığınca yapılan güncel düzenlemeler doğrultusunda, İşyurtları Kurumu mülkiyetindeki taşınmazlarla ilgili güncel tapu ve mülkiyet bilgilerinin çıkarılması, yürürlükteki mevzuat uyarınca varsa kurumlar nezdinde yapılması gereken iş ve işlemlere ilişkin araştırma yapılması ve sonucundan bilgi verilmesi ilgili tüm mahallerden istenmiştir.

Bu kapsamda, Kurumumuza ilgili mahallerden gönderilen bilgi, belge ve talepler doğrultusunda, bahse konu taşınmazların cins tashihi ve tapu tescilleriyle ilgili iş ve işlemler için ilgili idarelere yetkilendirme yapılmış ve Kurumumuzca gerekli

ödenek tahsisi gerçekleştirilmiştir.

Yine bu kapsamda, halen iş ve işlemleri devam eden bir kaç adliye hizmet binası dışında İşyurları Kurumu mülkiyetinde bulunan diğer tüm taşınmazların (Hazine arsaları üzerine Kurumumuzca inşaa ettirilen yerler hariç) cins tashihleri ve tapu tescil işlemleri gerçekleştirilmiştir.

Ayrıca, bahse konu taşınmazların cins tashihleri ve tapu tescil işlemlerinin sonuçlanmasını müteakip, Kurumumuzca ilgili mevzuat hükümleri doğrultusunda mevcut kullanım şekilleriyle taşınmaz envanter kayıtları güncellenmiştir.

IV. KURUMSAL KABİLİYET VE KAPASİTENİN DEĞERLENDİRİLMESİ

A. Stratejik Planda Öngörülemeyen Kurumsal Kapasite İhtiyaçları

Stratejik Planda öngörülmemeyen kurumsal kapasite ihtiyacı bulunmamaktadır.

B. Üstünlükler

- Kendi gelir kaynakları olan özel bütçeli bir kurum olması,
- Büyük bir işgücü potansiyelinin varlığı,
- Ülke genelinde faaliyette bulunulması,
- Üretilen ürünlerde pazar sorunun yaşanmaması,
- Ürün ve hizmet çeşitliliği,
- Adalet Bakanlığına bağlı bir kuruluş olması,
- Kurum personelinin, devlet ciddiyeti ve özel teşebbüs dinamizmiyle çalışması,
- Hükümlü ve tutukluların topluma yeniden kazandırılmasına yönelik faaliyetlerimiz nedeniyle paydaşlarımız tarafından tercih edilmemiz,
- Sermaye, ekip ve ekipmanın işyurtları arasında serbestçe dolaşımı.

C. Zayıflıklar

- İşyurtlarının merkez ve taşrada kendi personelinin olmaması,
- Teknik ve kalifiye personel sayısının yetersizliği,
- Nitelikli personelin kurumdan ayrılmak istemesi,
- Atölyelerin fiziki yetersizliği,
- Nitelikli mali personel sayısının yetersizliği,
- İşyurdu müdürlükleri arasındaki iletişim eksikliği,
- Hızlı, etkin ve verimli çalışmayı engelleyen bürokrasi,
- Personel ve donanım yetersizliği nedeniyle teşkilatlanmanın tamamlanmaması sonucu, Ar-Ge ve Tanıtım Pazarlama çalışmalarının istenilen düzeye ulaşamaması,

KURUMSAL KABİLİYET VE KAPASİTENİN DEĞERLENDİRİLMESİ

- İsteksizlik, ceza infaz kurumunda bulunmanın verdiği psikoloji, infaz gereği sıkı denetimin uygulanması gibi nedenlerle hükümlü ve tutukluların çalıştırılmasında karşılaşılan olumsuzluklar,
- İşyurtlarında üretilen ürünlerde standardın sağlanamaması.

D. Değerlendirme

Hükümlü ve tutukluların meslek ve sanatlarının korunup geliştirilmesi veya bir meslek ve sanat öğrenmeleri amacıyla yönelik olarak çalışmalarını sağlamak üzere; işyurtları açma ve bunların bütün mali ve idari işlerini bir merkezden düzenleme ve yönetme konularında faaliyetlerini sürdüren Kurumumuzun üstünlük ve zayıflıklarına bakıldığında üstünlüklerimizin faaliyetlerimizi yerine getirirken bizi desteklediği görülmektedir.

ÖNERİ VE TEDBİRLER

V. ÖNERİ VE TEDBİRLER

1997 yılında kurulan İşyurtları Kurumunun, 23 yıl içinde hem kurumsal kapasitesi hem meslek eğitimi verilen hükümlü ve tutuklu sayısı dikkate alındığında Ülkemizin önemli bir meslek edindirme merkezi haline geldiği görülmektedir.

53.000 den fazla hükümlü ve tutuklunun çalışarak meslek eğitimi aldığı İşyurtları ile ilgili çalışmalarda aşağıdaki tedbirlerin alınması gerektiği değerlendirilmektedir.

- 1- İşyurtlarında çalışan hükümlü tutuklular ile görevli personele daha fazla mesleki eğitim verilmesi konusunda çalışmalar artırılmalı.
- 2- İşyurtlarının otomasyon sistemine geçmesi konusundaki çalışmalar hızlandırılmalıdır.
- 3- Üniversiteler ve meslek eğitimi veren kamu kurumları ile işbirliği artırılmalıdır.
- 4- İşyurtları faaliyetlerinin tanıtım çalışmalarına önem verilmelidir.

EKLER

EK - 1 Mevzuat Listesi

Resmi Gazete Tarihi	Resmi Gazete Sayısı	Mevzuat No	Mevzuatın Adı
09.07.1934	2747	2548	Cezaevleri ve Mahkeme Binaları İnşası Karşılığı Olarak Alınacak Harçlar ve Mahkumlara Ödettirilecek Yiyecek Bedelleri Hakkında Kanun
09.08.1997	23075	4301	Ceza İnfaz Kurumları İle Tutukevleri İşyurtları Kurumuna İlişkin Bazı Mali Hükümlerin Düzenlenmesi Hakkında Kanun
29.12.2004	26685	5275	Ceza ve Güvenlik Tedbirlerinin İnfazı Hakkında Kanun
15.07.2018	30479		Bakanlıklara Bağlı, İlgili, İlişkili Kurum ve Kuruluşlar ile Diğer Kurum ve Kuruluşların Teşkilatı Hakkında 4 nolu Cumhurbaşkanlığı Kararnamesi
29.03.2020	31083		Ceza İnfaz Kurumlarının Yönetimi İle Ceza ve Güvenlik Tedbirlerinin İnfazı Hakkında Yönetmelik
27.12.2005	26036		Ceza İnfaz Kurumları İle Tutukevleri İşyurtları Kurumu ve İşyurtlarının İdare ve İhale Yönetmeliği
14.06.2018	30451		İşyurtları Ortak Üretim ve İşbirliği Programının Usul ve Esaslarına Dair Yönetmelik
01.11.2018	30582		Ceza İnfaz Kurumları ile Tutukevleri İşyurtları Kurumu Konsinye Satış İşlemlerine Dair Yönetmelik
14.01.2010		137/3	İşyurtları Kurumu Mevzuatı Uygulamaları Hakkındaki Genelge
27.04.2007			İşyurtları Kurumu ve İşyurtlarında Kullanılan Maliyet Hesapları ile Tutulacak Defter ve Belgelerin Düzenlenmesine Dair Yönerge

EK - 2 Taşıt Listesi

NO	KOD	TAŞITIN CİNSİ	ADET
1	T2	BİNEK OTOMOBİL	6
2	T5	MİNİBUS (Sürücü dahil en fazla 17 kişilik)	22
3	T7	PİCK-UP (Kamyonet, sürücü dahil 3 veya 6 kişilik)	60
4	T8	PİCK-UP (Kamyonet, arazi hizmetleri için sürücü dahil 3 veya 6 kişilik)	7
5	T9	PANEL	1
6	T10	MİDİBUS (Sürücü dahil en fazla 26 kişilik)	1
7	T11a	OTOBÜS (Sürücü dahil en az 27, en fazla 40 kişilik)	2
8	T12	KAMYON (Şasi-kabin tam yüklü ağırlığı en az 3.501 Kg)	47
9	T13	KAMYON (Şasi-kabin tam yüklü ağırlığı en az 12.000 Kg)	27
10	T14	KAMYON (Şasi-kabin tam yüklü ağırlığı en az 17.000 Kg)	3
GENEL TOPLAM			176

EK - 3 İnsan Kaynaklarına İlişkin Bilgi

Ünvanı	Çalıştığı Yer	Sayısı
Başkan	Merkez	1
Tetkik Hakimi	Merkez	3
Mali Hizmetler Uzmanı	Merkez	1
İç Denetçi	Merkez	2
Adalet Uzmanı / Adalet Uzman Yardımcısı	Merkez	7
Şube Müdürü / Yazı İşleri Müdürü	Merkez	3
Sayman	Merkez	3
Şef	Merkez	2
İdare Memuru	Merkez	1
Araştırmacı	Merkez	1
Bilgisayar İşletmeni	Merkez	6
V.K.H.İ	Merkez	11
Veteriner Hekim	Merkez	1
Mühendis	Merkez	9
Memur	Merkez	6
Teknisyen / Tekniker	Merkez	5
Zabıt Katibi	Merkez	6
Öğretmen	Merkez	1
İnfaz ve Koruma Başmemuru / İnfaz ve Koruma Memuru	Merkez	45
Şoför / Hizmetli	Merkez	4
Kurumun Toplam Personeli*		118
Harcama Yetkilisi (Ceza İnfaz Kurumu İşyurdu Müdürü)	Taşra	325
Gerçekleştirme Görevlisi (Ceza İnfaz Kurumu 2. Müdürü)	Taşra	312
Ceza İnfaz Kurumu 2. Müdürü	Taşra	395
İdare Memuru	Taşra	321
Sayman (Asaleten)	Taşra	193
Sayman (Vekaleten, Yetkiyle Bakan)	Taşra	173
Mühendis	Taşra	66
İnfaz ve Koruma Başmemuru ve İnfaz ve Koruma Memuru	Taşra	6.132
Teknisyen ve Tekniker	Taşra	646
Diğer Personel (Aşçı, Şoför, Katip, vb.)	Taşra	859
Sürekli İşçi	Taşra	12
Atölye Şefi	Taşra	1.454
İşyurları Taşra Toplam Personeli		10.888
GENEL TOPLAM		11.006

* Kurumun kendi personeli bulunmamakta olup mevcut personel Adalet Bakanlığı ve diğer kurum ve kuruluşlardan görevlendirme ile çalıştırılmaktadır.

EK - 4 2020 Yılı Bütçe Uygulama Sonuçları Tablosu

2020 GİDER GERÇEKLEŞME
BÜTÇE UYGULAMA SONUÇLARI TABLOSU

KURUMSAL SINIFLANDIRMA	FONKSYONEL SINIFLANDIRMA	FİN. TİPİ	EKO. SINIF.	AÇIKLAMA	2020 K.B.Ö	EKLENEN	DÜŞÜLEN	TOPLAM ÖBENEK	HARCAMA	KALAN
40	41	30	00	CEZA İNFAZ KURUMLARI İLE TUTUKLULARI İSYURTLARI KURUMU	994.196.000	3.133.621.700	107.250.000	4.020.567.700	3.269.760.696,95	750.807.003,05
				İSYURTLARI KURUMU (MERKEZ)	782.577.000	702.016.600	107.250.000	1.377.343.600	1.138.158.083,36	249.185.516,64
				KAMU GİZLİ VE GÖRÜLÜK HİZMETLERİ	782.577.000	702.016.600	107.250.000	1.377.343.600	1.138.158.083,36	249.185.516,64
				Maliye Hizmetleri	205.618.000	275.825.000	76.200.000	405.043.000	318.440.594,79	86.602.495,25
				Adli Hizmetler Hizmetleri	205.618.000	275.825.000	76.200.000	405.043.000	318.440.594,79	86.602.495,25
				Adli İşletim Hizmetleri	205.618.000	275.825.000	76.200.000	405.043.000	318.440.594,79	86.602.495,25
				Özel Bütçeli İşletmeler	205.618.000	275.825.000	76.200.000	405.043.000	318.440.594,79	86.602.495,25
				03 MAL VE HİZMET ALIMI GİDERLERİ	69.579.000	177.225.000	0	246.804.000	233.142.910,81	13.461.089,19
				2 TÜKETİME YÖNELİK MAL VE MALZEME ALIMLARI	33.496.000	106.225.000	0	141.721.000	136.795.654,29	4.921.345,72
				3 YOLLUKLAR	21.000	0	0	21.000	0	21.000,00
				4 GÖREV GİDERLERİ	65.000	0	0	65.000	0	65.000,00
				5 HİZMET ALIMLARI	34.760.000	68.000.000	0	102.760.000	94.842.650,58	7.917.349,58
				6 TENSİL VE TANIYMA GİDERLERİ	28.000	0	0	28.000	0	28.000,00
				7 MENKUL MAL GAYRİMÜKTEMEL HAK ALIM VE ONARIM GİDERLERİ	490.000	0	0	490.000	0	490.000,00
				8 GAYRİMENKUL MAL BAKIM VE ONARIM GİDERLERİ	519.000	1.000.000	0	1.519.000	1.496.072,86	20.927,14
				06 SERMAYE GİDERLERİ	136.239.000	98.400.000	76.200.000	156.439.000	85.297.594	73.141.406
				1 MAKUL MAL ALIMLARI	0	50.000.000	0	50.000.000	35.718.948,57	14.281.051,43
				5 GAYRİMENKUL SERMAYE ÜRETİM GİDERLERİ	133.739.000	17.200.000	76.200.000	74.739.000	31.420.998,98	43.318.001,02
				7 GAYRİMENKUL BÜYÜK ONARIM GİDERLERİ	2.500.000	31.200.000	0	33.700.000	18.157.646,41	15.542.353,59
				03 4 Cezaevi İdaresi Hizmetleri	1.468.000	27.313.600	0	28.781.600	22.593.406,70	6.188.193,30
				Cezaevi idaresi hizmetleri	1.468.000	27.313.600	0	28.781.600	22.593.406,70	6.188.193,30
				Özel Bütçeli İşletmeler	1.468.000	27.313.600	0	28.781.600	22.593.406,70	6.188.193,30
				03 MAL VE HİZMET ALIMI GİDERLERİ	968.000	1.313.600	0	2.281.600	604.183,60	1.677.416,40
				1 ÜRETİME YÖNELİK MAL VE MALZEME ALIMLARI	549.000	0	0	549.000	0,00	549.000,00
				2 TÜKETİME YÖNELİK MAL VE MALZEME ALIMLARI	236.000	550.000	0	786.000	321.878,59	464.121,41
				3 YOLLUKLAR	66.000	6.600	0	72.600	17.955,97	54.644,03
				4 GÖREV GİDERLERİ	7.000	50.000	0	57.000	9.398,43	47.601,57
				5 HİZMET ALIMLARI	40.000	700.000	0	740.000	202.881,99	537.118,01
				6 TENSİL VE TANIYMA GİDERLERİ	22.000	2.200	0	24.200	16.751,86	7.448,14
				7 MENKUL MAL GAYRİMÜKTEMEL HAK ALIM VE ONARIM GİDERLERİ	36.000	3.600	0	39.600	35.316,76	4.283,24
				8 GAYRİMENKUL MAL BAKIM VE ONARIM GİDERLERİ	12.000	1.200	0	13.200	0,00	13.200,00
				06 SERMAYE GİDERLERİ	500.000	26.000.000	0	26.500.000	21.989.223	4.510.777
				1 MAKUL MAL ALIMLARI	400.000	2.000.000	0	2.400.000	496.630,94	1.903.369,06
				4 GAYRİMENKUL MAL VE MAHULASTIRMA	0	16.000.000	0	16.000.000	16.000.000,00	0,00
				7 GAYRİMENKUL BÜYÜK ONARIM GİDERLERİ	100.000	8.000.000	0	8.100.000	5.492.592,16	2.607.407,84
				03 4 Cezaevi İdaresi Hizmetleri	575.491.000	399.078.000	31.050.000	943.519.000	787.124.171,91	156.394.828,09
				Cezaevi idaresi hizmetleri	575.491.000	399.078.000	31.050.000	943.519.000	787.124.171,91	156.394.828,09
				Adli İşletim Hizmetleri	575.491.000	399.078.000	31.050.000	943.519.000	787.124.171,91	156.394.828,09
				Özel Bütçeli İşletmeler	575.491.000	399.078.000	31.050.000	943.519.000	787.124.171,91	156.394.828,09
				03 MAL VE HİZMET ALIMI GİDERLERİ	157.240.000	159.577.000	0	316.817.000	250.183.302,60	66.633.697,40
				1 ÜRETİME YÖNELİK MAL VE MALZEME ALIMLARI	135.000	0	0	135.000	0,00	135.000,00

2020 GİDER GERÇEKLEŞME
BÜTÇE UYGULAMA SONUÇLARI TABLOSU

KURUMSAL SINIFLANDIRMA	FONKSİYONEL SINIFLANDIRMA				EKO. SINIF.	AÇIKLAMA	2020 K.B.Ö	EKLENEN	DÜŞÜLEN	TOPLAM ÖDENEK	HARCAMA	KALAN
	I	II	III	IV								
30	62					127.729.000	24.000.000	0	151.729.000	136.715.076,85	15.013.923,15	
				I	II	183.000	0	0	183.000	0,00	183.000,00	
				3	4	698.000	0	0	698.000	404.304,53	293.695,07	
				5	6	25.525.000	135.577.000	0	161.102.000	113.063.920,82	48.038.079,18	
				6	7	37.000	0	0	37.000	0,00	37.000,00	
				8		1.397.000	0	0	1.397.000	0,00	1.397.000,00	
				06		1.536.000	0	0	1.536.000	0,00	1.536.000,00	
				1		418.251.000	239.501.000	31.050.000	626.702.000	536.940.869,31	89.761.130,69	
				5		9.674.000	53.650.000	0	63.324.000	53.411.823,94	9.312.176,06	
				6		386.051.000	172.300.000	31.050.000	527.301.000	450.626.060,17	76.674.939,83	
				7		7.000.000	14.151.000	0	21.151.000	18.251.900,46	2.899.099,54	
				01		15.526.000	0	0	15.526.000	14.651.084,24	874.915,76	
				02		211.619.000	2.431.605.100	0	2.643.224.100	2.141.602.613,59	501.621.486,41	
				03		211.619.000	2.431.605.100	0	2.643.224.100	2.141.602.613,59	501.621.486,41	
				04		211.619.000	2.431.605.100	0	2.643.224.100	2.141.602.613,59	501.621.486,41	
				05		211.619.000	2.431.605.100	0	2.643.224.100	2.141.602.613,59	501.621.486,41	
				06		211.619.000	2.431.605.100	0	2.643.224.100	2.141.602.613,59	501.621.486,41	
				07		211.619.000	2.431.605.100	0	2.643.224.100	2.141.602.613,59	501.621.486,41	
				08		211.619.000	2.431.605.100	0	2.643.224.100	2.141.602.613,59	501.621.486,41	
				09		211.619.000	2.431.605.100	0	2.643.224.100	2.141.602.613,59	501.621.486,41	
				10		211.619.000	2.431.605.100	0	2.643.224.100	2.141.602.613,59	501.621.486,41	
				11		211.619.000	2.431.605.100	0	2.643.224.100	2.141.602.613,59	501.621.486,41	
				12		211.619.000	2.431.605.100	0	2.643.224.100	2.141.602.613,59	501.621.486,41	
				13		211.619.000	2.431.605.100	0	2.643.224.100	2.141.602.613,59	501.621.486,41	
				14		211.619.000	2.431.605.100	0	2.643.224.100	2.141.602.613,59	501.621.486,41	
				15		211.619.000	2.431.605.100	0	2.643.224.100	2.141.602.613,59	501.621.486,41	
				16		211.619.000	2.431.605.100	0	2.643.224.100	2.141.602.613,59	501.621.486,41	
				17		211.619.000	2.431.605.100	0	2.643.224.100	2.141.602.613,59	501.621.486,41	
				18		211.619.000	2.431.605.100	0	2.643.224.100	2.141.602.613,59	501.621.486,41	
				19		211.619.000	2.431.605.100	0	2.643.224.100	2.141.602.613,59	501.621.486,41	
				20		211.619.000	2.431.605.100	0	2.643.224.100	2.141.602.613,59	501.621.486,41	
				21		211.619.000	2.431.605.100	0	2.643.224.100	2.141.602.613,59	501.621.486,41	
				22		211.619.000	2.431.605.100	0	2.643.224.100	2.141.602.613,59	501.621.486,41	
				23		211.619.000	2.431.605.100	0	2.643.224.100	2.141.602.613,59	501.621.486,41	
				24		211.619.000	2.431.605.100	0	2.643.224.100	2.141.602.613,59	501.621.486,41	
				25		211.619.000	2.431.605.100	0	2.643.224.100	2.141.602.613,59	501.621.486,41	
				26		211.619.000	2.431.605.100	0	2.643.224.100	2.141.602.613,59	501.621.486,41	
				27		211.619.000	2.431.605.100	0	2.643.224.100	2.141.602.613,59	501.621.486,41	
				28		211.619.000	2.431.605.100	0	2.643.224.100	2.141.602.613,59	501.621.486,41	
				29		211.619.000	2.431.605.100	0	2.643.224.100	2.141.602.613,59	501.621.486,41	
				30		211.619.000	2.431.605.100	0	2.643.224.100	2.141.602.613,59	501.621.486,41	
				31		211.619.000	2.431.605.100	0	2.643.224.100	2.141.602.613,59	501.621.486,41	
				32		211.619.000	2.431.605.100	0	2.643.224.100	2.141.602.613,59	501.621.486,41	
				33		211.619.000	2.431.605.100	0	2.643.224.100	2.141.602.613,59	501.621.486,41	
				34		211.619.000	2.431.605.100	0	2.643.224.100	2.141.602.613,59	501.621.486,41	
				35		211.619.000	2.431.605.100	0	2.643.224.100	2.141.602.613,59	501.621.486,41	
				36		211.619.000	2.431.605.100	0	2.643.224.100	2.141.602.613,59	501.621.486,41	
				37		211.619.000	2.431.605.100	0	2.643.224.100	2.141.602.613,59	501.621.486,41	
				38		211.619.000	2.431.605.100	0	2.643.224.100	2.141.602.613,59	501.621.486,41	
				39		211.619.000	2.431.605.100	0	2.643.224.100	2.141.602.613,59	501.621.486,41	
				40		211.619.000	2.431.605.100	0	2.643.224.100	2.141.602.613,59	501.621.486,41	
				41		211.619.000	2.431.605.100	0	2.643.224.100	2.141.602.613,59	501.621.486,41	
				42		211.619.000	2.431.605.100	0	2.643.224.100	2.141.602.613,59	501.621.486,41	
				43		211.619.000	2.431.605.100	0	2.643.224.100	2.141.602.613,59	501.621.486,41	
				44		211.619.000	2.431.605.100	0	2.643.224.100	2.141.602.613,59	501.621.486,41	
				45		211.619.000	2.431.605.100	0	2.643.224.100	2.141.602.613,59	501.621.486,41	
				46		211.619.000	2.431.605.100	0	2.643.224.100	2.141.602.613,59	501.621.486,41	
				47		211.619.000	2.431.605.100	0	2.643.224.100	2.141.602.613,59	501.621.486,41	
				48		211.619.000	2.431.605.100	0	2.643.224.100	2.141.602.613,59	501.621.486,41	
				49		211.619.000	2.431.605.100	0	2.643.224.100	2.141.602.613,59	501.621.486,41	
				50		211.619.000	2.431.605.100	0	2.643.224.100	2.141.602.613,59	501.621.486,41	
				51		211.619.000	2.431.605.100	0	2.643.224.100	2.141.602.613,59	501.621.486,41	
				52		211.619.000	2.431.605.100	0	2.643.224.100	2.141.602.613,59	501.621.486,41	
				53		211.619.000	2.431.605.100	0	2.643.224.100	2.141.602.613,59	501.621.486,41	
				54		211.619.000	2.431.605.100	0	2.643.224.100	2.141.602.613,59	501.621.486,41	
				55		211.619.000	2.431.605.100	0	2.643.224.100	2.141.602.613,59	501.621.486,41	
				56		211.619.000	2.431.605.100	0	2.643.224.100	2.141.602.613,59	501.621.486,41	
				57		211.619.000	2.431.605.100	0	2.643.224.100	2.141.602.613,59	501.621.486,41	
				58		211.619.000	2.431.605.100	0	2.643.224.100	2.141.602.613,59	501.621.486,41	
				59		211.619.000	2.431.605.100	0	2.643.224.100	2.141.602.613,59	501.621.486,41	
				60		211.619.000	2.431.605.100	0	2.643.224.100	2.141.602.613,59	501.621.486,41	
				61		211.619.000	2.431.605.100	0	2.643.224.100	2.141.602.613,59	501.621.486,41	
				62		211.619.000	2.431.605.100	0	2.643.224.100	2.141.602.613,59	501.621.486,41	
				63		211.619.000	2.431.605.100	0	2.643.224.100	2.141.602.613,59	501.621.486,41	
				64		211.619.000	2.431.605.100	0	2.643.224.100	2.141.602.613,59	501.621.486,41	
				65		211.619.000	2.431.605.100	0	2.643.224.100	2.141.602.613,59	501.621.486,41	
				66		211.619.000	2.431.605.100	0	2.643.224.100	2.141.602.613,59	501.621.486,41	
				67		211.619.000	2.431.605.100	0	2.643.224.100	2.141.602.613,59	501.621.486,41	
				68		211.619.000	2.431.605.100	0	2.643.224.100	2.141.602.613,59	501.621.486,41	
				69		211.619.000	2.431.605.100	0	2.643.224.100	2.141.602.613,59	501.621.486,41	
				70		211.619.000	2.431.605.100	0	2.643.224.100	2.141.602.613,59	501.621.486,41	
				71		211.619.000	2.431.605.100	0	2.643.224.100	2.141.602.613,59	501.621.486,41	
				72		211.619.000	2.431.605.100	0	2.643.224.100	2.141.602.613,59	501.621.486,41	
				73		211.619.000	2.431.605.100	0	2.643.224.100	2.141.602.613,59	501.621.486,41	
				74		211.619.000	2.431.605.100	0	2.643.224.100	2.141.602.613,59	501.621.486,41	

EK - 5 2020 Yılı Gelir Gerçekleşme

BÜTÇE YILI : 2020

KURUM ADI : 40.41 - CEZA İNFAZ KURUMLARI İLE TUTUKEVLERİ İŞ YURTLARI KURUMU

GELİRLER				AÇIKLAMA	2020 GELİR KANUN	TOPLAM GERÇEKLEŞEN GELİR	MERKEZ	TAŞRA
I	II	III	IV					
01				Vergi Gelirleri	585.000	399.906.509,95	399.900.180,74	6.329,21
	6			Harçlar	585.000	399.906.509,95	399.900.180,74	6.329,21
		9		Diğer Harçlar	585.000	399.906.509,95	399.900.180,74	6.329,21
		99		Diğer Harçlar	585.000	399.906.509,95	399.900.180,74	6.329,21
03				Teşebbüs ve Mülkiyet Gelirleri	56.616.000	2.725.202.225,43	63.189.341,91	2.662.012.883,52
	1			Mal ve Hizmet Satış Gelirleri	55.816.000	2.707.123.451,94	45.464.521,98	2.661.658.929,96
		1		Mal Satış Gelirleri	44.507.000	2.506.141.149,87	3.467.796,30	2.502.673.353,57
		01		Şartname, Basılı Evrak, Form Satış Gelirleri	339.000	540.691,40	960,00	539.731,40
		02		Kitap Yayın vb. Satış Gelirleri	0	93.912,13	0,00	93.912,13
		18		İşyurttan Kantin Satış Gelirleri	40.268.000	1.493.076.792,26	0,00	1.493.076.792,26
		99		Diğer Mal Satış Gelirleri	3.900.000	1.012.429.754,08	3.466.836,30	1.008.962.917,78
	2			Hizmet Gelirleri	11.309.000	200.982.302,07	41.996.725,68	158.985.576,39
		28		Serqi ve Fuar Gelirleri	43.000	28.028,12	0,00	28.028,12
		36		Sosyal Tesis İşletme Gelirleri	1.126.000	5.643.626,42	0,00	5.643.626,42
		40		Otopark İşletmesi Gelirleri	1.126.000	4.397.175,24	0,00	4.397.175,24
		99		Diğer hizmet gelirleri	9.014.000	190.913.472,29	41.996.725,68	148.916.746,61
	6			Kira Gelirleri	799.000	17.897.467,58	17.724.819,93	172.647,65
		1		Taşınmaz Kiraları	799.000	17.897.467,58	17.724.819,93	172.647,65
		01		Lojman Kira Gelirleri	675.000	4.852.321,91	4.715.204,71	137.117,20
		03		Sosyal Tesis Kira Gelirleri	7.000	0,00	0,00	0,00
		99		Diğer Taşınmaz Kira Gelirleri	117.000	13.045.145,67	13.009.615,22	35.530,45
	9			Diğer Teşebbüs ve Mülkiyet Gelirleri	1.000	181.305,91	0,00	181.305,91
		9		Diğer Gelirler	1.000	181.305,91	0,00	181.305,91
		99		Diğer Çeşitli Teşebbüs ve Mülkiyet Gelirleri	1.000	181.305,91	0,00	181.305,91
04				Alınan Bağış ve Yardımlar ile Özel Gelirler	908.198.000	429.872.167,16	427.058.000,00	2.814.167,16
	2			Merkezi Yönetim Bütçesine Dahil İdarelerden Alınan Bağış ve Yardımlar	908.198.000	427.058.000,00	427.058.000,00	0,00
		1		Carı	341.706.000	285.431.000,00	285.431.000,00	0,00
		01		Hazine yardımı	341.706.000	285.431.000,00	285.431.000,00	0,00
		2		Sermaye	566.490.000	141.627.000,00	141.627.000,00	0,00
		01		Hazine yardımı	566.490.000	141.627.000,00	141.627.000,00	0,00
	4			Kurumlardan ve Kişilerden Alınan Yardım ve Bağışlar	2.000	2.814.167,16	0,00	2.814.167,16
		1		Carı	2.000	2.300.946,04	0,00	2.300.946,04
		01		Kurumlardan alınan Bağış ve Yardımlar	1.000	2.300.946,04	0,00	2.300.946,04
		02		Kişilerden alınan Bağış ve Yardımlar	1.000	0,00	0,00	0,00
		2		Sermaye	0	513.221,12	0,00	513.221,12
		01		Kurumlardan Alınan Bağış ve Yardımlar	0	512.544,00	0,00	512.544,00
		02		Kişilerden Alınan Bağış ve Yardımlar	0	677,12	0,00	677,12
05				Diğer Gelirler	24.286.000	139.402.930,55	37.319.131,25	102.061.043,00
	1			Faiz Gelirleri	22.144.000	135.123.827,54	36.631.610,21	98.492.217,33
		4		Takipteki Kurum Alacakları Faizleri	1.000	0,00	0,00	0,00
		01		Takipteki Kurum Alacakları Faizleri	1.000	0,00	0,00	0,00
		9		Diğer Faizler	22.143.000	135.123.827,54	36.631.610,21	98.492.217,33
		01		Kişilerden Alacakları Faizleri	1.000	206,79	0,00	206,79
		03		Mevduat Faizleri	21.972.000	131.057.339,84	36.488.312,59	94.569.027,25
		99		Diğer Faizler	170.000	4.066.280,91	143.297,62	3.922.983,29
	3			Para Cezaları	282.000	448.153,01	425.396,52	0,19
		2		İdari Para Cezaları	282.000	425.396,71	425.396,52	0,19
		99		Diğer İdari Para Cezaları	282.000	425.396,71	425.396,52	0,19
	4			Vergi Cezaları	0	22.756,30	0,00	22.756,30
		01		Vergi ve Diğer Amme Alacakları Gecikme Zamları	0	22.756,30	0,00	22.756,30
		99		Diğer Vergi Cezaları	0	0,00	0,00	0,00
	9			Diğer Çeşitli Gelirler	1.860.000	3.830.950,00	262.124,52	3.568.825,48
		1		Diğer Çeşitli Gelirler	1.860.000	3.830.950,00	262.124,52	3.568.825,48
		01		İrat Kaydedilecek Nakdi Teminatlar	28.000	65.554,61	2.052,68	63.501,93
		03		İrat Kaydedilecek Teminat Mektupları	113.000	76.168,50	0,00	76.168,50
		06		Kişilerden Alacaklar	29.000	82.397,18	0,00	82.397,18
		51		Otopark Yönetmeliği Uyarınca Alınan Otopark Bedeli	0	0,00	0,00	0,00
		99		Yukarıda Tanımlanmayan Diğer Çeşitli Gelirler	1.690.000	3.606.829,71	260.071,84	3.346.757,87
06				Sermaye Gelirleri	11.000	9.915,46	0,00	9.915,46
	2			Taşınır Satış Gelirleri	11.000	9.915,46	0,00	9.915,46
		1		Taşınır Satış Gelirleri	5.000	6.091,95	0,00	6.091,95
		01		Taşınır Satış Gelirleri	5.000	6.091,95	0,00	6.091,95
		2		Taşıtlı Satış Gelirleri	5.000	0,00	0,00	0,00
		01		Taşıtlı Satış Gelirleri	5.000	0,00	0,00	0,00
		3		Stok Satış Gelirleri	0,00	3.823,51	0,00	3.823,51
		01		Stok Satış Gelirleri	0,00	3.823,51	0,00	3.823,51
		9		Diğer Taşınır Satış Gelirleri	1.000	0,00	0,00	0,00
		99		Diğer Çeşitli Taşınır Satış Gelirleri	1.000	0,00	0,00	0,00
				TOPLAM BÜTÇE GELİRLERİ	989.696.000	3.694.393.748,55	927.466.653,90	2.766.904.338,35
09				Red ve İadeler (-)	-500.000	-2.070.656,14	-1.958.742,05	-110.404,39
	1			Vergi Gelirleri	-495.000	-1.853.134,15	-1.853.134,15	0,00
		6		Harçlar	-495.000	-1.853.134,15	-1.853.134,15	0,00
		09		Diğer Harçlar	-495.000	-1.853.134,15	-1.853.134,15	0,00
	3			Teşebbüs ve Mülkiyet Gelirleri	-5.000	-212.223,99	-105.381,90	-106.842,09
		1		Mal ve Hizmet Satış Gelirleri	-2.000	-177.304,51	-74.753,42	-102.551,09
		01		Mal Satış Gelirleri	-1.000	-105.356,16	-2.805,07	-102.551,09
		02		Hizmet Gelirleri	-1.000	-71.948,35	-71.948,35	0,00
		6		Kira Gelirleri	-3.000	-34.919,48	-30.628,48	-4.291,00
		01		Taşınmaz Kiraları	-3.000	-34.919,48	-30.628,48	-4.291,00
	4			Alınan Bağış ve Yardımlar ile Özel Gelirler	0	-1.509,70	0,00	-1.509,70
		4		Kurumlardan ve Kişilerden Alınan Yardım ve Bağışlar	0	-1.509,70	0,00	-1.509,70
		01		Carı	0	-1.509,70	0,00	-1.509,70
	5			Teşebbüs ve Mülkiyet Gelirleri	0	-3.788,30	-226,00	-3.562,30
		9		Mal ve Hizmet Satış Gelirleri	0	-3.788,30	-226,00	-3.562,30
		01		Diğer Çeşitli Gelirler	0	-3.788,30	-226,00	-3.562,30
				TOPLAM	989.196.000	3.692.323.092,41	925.507.911,85	2.766.793.933,96

EK - 6 Üst Yöneticinin İç Kontrol Güvence Beyanı

İÇ KONTROL GÜVENCE BEYANI

Üst yönetici olarak yetkim dahilinde;

Bu raporda yer alan bilgilerin güvenilir, tam ve doğru olduğunu beyan ederim.

Bu raporda açıklanan faaliyetler için bütçe ile tahsis edilmiş kaynakların, planlanmış amaçlar doğrultusunda ve iyi mali yönetim ilkelerine uygun olarak kullanıldığını ve iç kontrol sisteminin işlemlerin yasallık ve düzenliliğine ilişkin yeterli güvenceyi sağladığını bildiririm.

Bu güvence, üst yönetici olarak sahip olduğum bilgi ve değerlendirmeler, iç kontroller, iç denetçi raporları ile Sayıştay raporları gibi bilgim dahilindeki hususlara dayanmaktadır.

Burada raporlanmayan, idarenin menfaatlerine zarar veren herhangi bir husus hakkında bilgim olmadığını beyan ederim. (Ankara -26.02.2021)

Uğurhan KUŞ

Bakan Yardımcısı

İşyurları Kurumu Yüksek Kurulu Başkanı

EK - 7 Mali Hizmetler Birim Yöneticisinin Beyanı

MALİ HİZMETLER BİRİM YÖNETİCİSİNİN BEYANI

Mali hizmetler birim yöneticisi olarak yetkim dahilinde;

Bu idarede, faaliyetlerin mali yönetim ve kontrol mevzuatı ile diğer mevzuata uygun olarak yürütüldüğünü, kamu kaynaklarının etkili, ekonomik ve verimli bir şekilde kullanılmasını temin etmek üzere iç kontrol süreçlerinin işletildiğini, izlendiğini ve gerekli tedbirlerin alınması için düşünce ve önerilerimin zamanında üst yöneticiye raporlandığını beyan ederim.

İdaremizin 2020 yılı Faaliyet Raporunun "III/A- Mali Bilgiler" bölümünde yer alan bilgilerin güvenilir, tam ve doğru olduğunu teyit ederim. (Ankara -26.02.2021)

İhsan Özgür ÇETİN
Başkan